國民黨政綱政策第六條 確定人民有集會結社言論出版信仰住居之完全自由 東路前敵總指揮部政治部

民國日報

中華民國十六年六月廿三日（即舊歷五月廿四日）星期四

THE REPUBLICAN DAILY NEWS

發行所電話四一八六號

編輯所電話七四六八號

四千廿四號

今日四張售大洋三分五厘

本報價目 中國本境內每月洋一元 三個月洋三元 六個月洋六元 全年洋十三元五角 歐美各國每月洋二元 全年洋廿四元 以上照大洋付 定報人自付郵費 郵票九五折算

廣告刊例 ▲特等新聞下欄五行起碼每日每行五角 ▲頭等每日每行四角五分 ▲二等每行一角 ▲大洋一元起碼每日每行 ▲後幅三行起碼每行八角 ▲短行每字一分 ▲英寸二方寸起碼每寸 日五角

本館開設在愛多亞路（帶鈎橋南堍）一五一號

本報緊要啓事

今日本報特別刊行由中央宣傳部駐滬辦事處上海特別市黨部宣傳部第二路總指揮部政治訓練部合編之「沙基慘案紀念大會特刊」一大張・因工友工作時間關係・不得已將「覺悟」及「前敵之前敵」暫停一日・請閱者注意！

三星殺蚊香 功效卓著 信用最堅

爲國貨蚊蟲香中之首屈一指者

種類 大號盤香 棒香 二號盤香 線香 三號盤香 蚊蠅錠

上海中國化學工業社製

各埠藥房洋貨鋪烟紙店均有發售

本月六號江灣賽馬第十一次之買五號馬票同人公鑒

名。同人擬於昨日五號馬票已議有辦法特假戈登路北段滬西四路商聯會爲辦事處望速將所購五號馬票送來以便彙齊交涉本處另給收據以爲憑證特此通告幸勿自誤

商辦輪船招商局股份有限公司補名集臨時股東會並遷移會場地址通告

本公司原定於陽歷三月二十五日召集臨時股東會嗣因屆期未足法定權數特行延展會期歷經登報布告在案茲查股東掛號者日漸加多并據股東保持會函促召集大會前來經董事會議決訂於陽歷六月二十五日卽舊歷五月二十六日下午二鐘仍在愛多亞路聯華總會召集臨時股東大會凡我股東未掛號者務請攜帶股票或息摺速來總局領取入場劵以憑到會與議其各外埠股東應遵照向章將股票或息摺交由就近所在地各分局接洽辦理是所企盼各股東如有提議事件仍請繕具意見書先期五日送交總局董事會以便彙集付議爲要至開會地址原定愛多亞路聯華總會今因已來股東領取入場劵者較多恐該處座位不敷特改借 西藏路甯波同鄉會 開會特祈股東諸君注意是荷

董事會謹啓

江蘇建設廳佈告

爲招考事案照各縣建設局規程第五條局長之任用以考試行之各縣原有實業局長已由本廳定期考詢此外概用考試訂定考試規程八條於本年七月一日起至十日止爲報名期間七月十六日開始考驗其有合於應試資格者屆時報到投考幸毋自誤此佈 摘錄考試規程 第二條中華民國公民年在二十五歲以上具有下列資格之一者得應考試(甲)曾在國內外大學或專門學校農科工科畢業並在國內辦農工事業二年以上者(乙)曾在國內獨立經營農工事業四年以上而由學術團體介紹者(丙)曾在國內甲種或高中農工業學校畢業並在國內辦農工事業四年以上具有成績之證明者 第三條考試分第一試第二試兩種第一試爲筆試第二試爲口試第一試及格者方得與第二試 第四條第一試所考科目如左 中國國民黨黨義・實用數學・科學常識・農學・工學各科 第五條第二試口試由廳長會同考試委員舉行 考試細則 第一條投考人報名時須向本廳索取報名單逐項填明並呈驗畢業文憑或證書及四寸半身照片・第二條報名時繳費二元考試後概不發還 第七條考卷文字以國文爲主但亦得用英法德日文字

國民政府副官處啓事

本處黃副官長惠龍於六月十五日起回處服務所有本處對內對外一切事務自六月十五日起負責辦理特此登報聲明

華商 毋忘屈臣氏

老牌汽水

總發行所 甯波路十一號 電話中央二七二六

租界市民反對增加巡捕捐代表大會

查租界當局定於本年七月一日起實行增加巡捕捐未得界內我華市民同意顯背己亥年協定此事關係我國主權與我華市民之利害問題爲特定於廿三日下午二時在總商會議事廳開會務希各團體各派代表五人各店家一人準時出席討論對付辦法幸勿輕視

上海總商會 上海租界納稅華人會 上海各路商界總聯合會 同啓

商辦閘北水電公司撤銷租界辦事處廣告

本公司北京路慶順里辦事處定於本月十九日撤銷遷回閘北嗣後凡繳納股款換領股票以及其他一切接洽事件均希逕至閘北大統路四百四十一號本公司爲荷

閘北水電股份有限公司謹啓

業恭緯啓事

恭緯年少無成學殖日荒竊維昨死今生之義宜有收心懺悔之誠加以長夏孱軀自合杜門却掃勉事補充智識兼求保嗇精神所有前此担任教育實業公益各機關之職務自今概行脫離關係恕不分別函達凡諸知好統乞鑒原

本日下午一時沙基慘案紀念會

南市改在民國路共和影戲院舉行希本市同志及各界民衆一致參加特此通告

上海特別市黨部 中央宣傳委員會駐滬辦事處 第二路總指揮部政治訓練部 同啓

上海學生聯合會通告 第廿一號

各學校學生會公鑒 今日爲沙基慘案紀念日下午二時由各機關在南市新舞台閘北更新舞台召集市民大會屆時尙希各校踴躍參加爲荷

沙基慘案二週紀念閘北籌備委員會緊急啓事

逕啓者案查第一次籌備會議議決案原定于本月廿三日下午一時在閘北青雲路體育場舉行沙基慘案二週紀念大會茲因天雨關係特改在閘北蒙古路更新舞台舉行除分別函知各團體准時熱烈前往參加外恐未週知特此露佈

沙基慘案二週紀念閘北籌備委員會緊要啓事

逕啓者二年前六月二十三日廣州革命民衆爲援助五卅慘案運動遊行示威被帝國主義者以機關槍大砲掃射死傷枕籍凡我國人莫不髮指本籌備會經于昨日（二十一日）大會議決于此日下午一時閘北方面于青雲路開紀念大會各學校各商店各工廠各機關應一致休業半天參加大會以示哀悼至工人之工資仍照常發給以上各節如有反抗或借端推違者以反革命論希各遵照爲盼

上海工會組織統一委員會通告各工會書

六月二十三日是沙基慘案二週紀念日沙基慘案是廣州民衆爲了五卅慘案而繼續發生的是帝國主義者壓迫我中華民族的慘酷行動永不悔禍的一種表示我們倘不紀念則不足表示上海民衆感謝廣州慘死烈士的眞誠和中華民族反抗帝國主義的精神故上海各團體決定于二十三日下午二時在南市新舞台閘北更新舞台開一極盛大的紀念會務望各業工會屆時各派代表三人卽就附近會場一致參加用彰先烈除分別函達外特此佈告

光華染織廠聲明

本廠遵照股份公司章程組織營業事務向歸經理浦叔鴻負責辦理昨日報載本廠乘機大進劣紗等語查與事實不符本廠所進日貨係在未抵制以前批定均有定單可查今已遵照反日出兵委員會登報佈告辦法向該會登記矣恐各界不明眞相特此聲明

汪叔良是我們的忠實同志

汪同志是本黨忠實同志對於革命工作是很能奮鬥過去的成績亦甚光明用敢證明祈諸同志勿誤會爲幸此啓

張之如

國民革命軍第二路總指揮部政治訓練部通告

本部已於本月十九日正式成立所有東路前敵總指揮部政治部名義奉令取銷以後凡有關於本部事件請仍到小西門第二師範本部接洽爲荷

上海北泥城橋 中華印書館緊要啓事

本館置備最新機器聘有專門技師精印各種烟草公司香烟盒面盒心烟卡等品人物花卉彫刻精緻纖巧價廉遠出貨迅速訂期交件特備凹凸電渡各部製版高等技師接印各種有價證劵鈔票各稅印花如蒙各大烟草公司各省政務機關委印上項印品者本館確具充分經驗且能擔負重要責任得荷賜顧無任歡迎

經理陸鳳竹啓 電話中央六〇九一號 電報掛號〇四五六號

天一青年公司古裝歷史巨片 劉關張大破黃巾

准陽歷六月念九號 陰歷六月初一日 起在中央大戲院開映

五洲大藥房夏季大廉價

總店四馬路 分店鐵大橋

三星期 夏歷五月二十日起至六月十一日止

請同胞注意私進日貨的奸商

逕啓者本會於十二日舉行對日示威大會時當場一致通過實行對日經濟絕交茲爲遵照議決案起見深恐奸商陽奉陰違繼續私進日貨破壞大局爲特製就木籠十餘只安置南北兩市及華租交界之處倘有市儈奸商一經被人告發由本會調查屬實者先將其照片公佈然後再將該犯本人拘禁木籠以示與衆共棄尚乞各界同胞隨時留意如有發覺即請到會報告本會除照上述情形懲辦外並與報告人以相當獎勵特此通告即希公鑒 上海各團體反對日本出兵來華運動委員會謹啓

各界公鑒

敬啓者竊查南川經綸大新棉織職工會前爲非法縣黨部之督促會於陰歷三月初九日開籌備會尚未正式成立因廠主凌秀峯君對於我們工友素來優待且工資早已增加良心問題本無工會之必要已於三月念一日特登申新兩報聲明解散乃近聞有不逞之徒借端造謠破壞廠主名譽希圖攻訐之計爲再刊請各界弗爲所惑是所切禱 經綸大新棉織廠工友同人啓

注意本會現已移至總商會辦公

各界注意

逕啓者本會自登報徵求各界意見及告發奸商後辱承各界紛紛來函報告足證愛國惟各界來函大多數不具眞實姓名致使本會無從領教用特再行通告以後各界人士如蒙發表意見及告發奸商者務請註明報告人詳細地址並須簽字蓋章至告發等事定由本會嚴守祕密決不使報告人爲難特此通告即希各界注意是禱 上海各團體反對日本出兵來華運動委員會謹啓

商店莊號注意

逕啓者本會第九次執行委員會議決在六月十二日以前各商店莊號所定日貨從速來會登記以免誤會爲特登報通告凡定貨已到而有證據者已裝而未到有定單者已定而未裝者均須隨帶定單自明日起（二十二日）至二十七日止在五天內從速來本會登記由本會驗明屬實再定辦法逾期不報作爲私運本會定當依法懲辦幸勿自誤至爲盼禱 上海各團體反對日本出兵來華運動委員會謹啓

交易所經紀人注意

逕啓者茲經本會第九次執行委員會議決凡各交易所經紀人自六月份起至十一月止所有成交日紗一概不准交割爲特鄭重通告即希一體遵照否則本會爲執行議決案起見定爲相當處置幸勿玩視致貽後悔 上海各團體反對日本出兵來華運動委員會謹啓

振遠堂東莊洋雜貨公所對日經濟絕交通告

此次日本出兵我國北方侵犯我國主權援助軍閥殘餘凡屬國民靡不髮指現經我同業公決一致經濟絕交除電大阪三江公所停止辦貨外特此登報聲明表示我業之決心

淞滬醫士公會通告

本公會籌備事宜已早就緒適値戒嚴未便召集大會經籌備會召集各醫團代表議決組織臨時執行委員會通過會章先行成立並呈報中央政治會議上海臨時分會暨淞滬警察廳分別備案所有經過情形及往來文件業已刊登公報函索即寄現在時局漸靖行將召集大會從事選舉相應通告凡屬委員務各剋日前來領取出席證其未經入會者儘於日內加入幸勿觀望諸希公鑒（甯波路中旺弄樂安坊一九九） 淞滬醫士公會臨時執行委員會啓

上海特別市筆墨業商民協會啓事

會員李鼎和筆店職員邢桂生於端節自行辭退該店亦已另行用人所有以前經手往來各事及個人的手續自辭退之日起一概不生效力特此聲明

創新建築廠遷移廣告

敝廠崇明路事務所因鄰居失愼樓面一部亦受殃及乃時逾三週房主方面未見有修理舉動一逢天雨潮濕難堪食宿辦公均感不便茲特遷至新大沽路五百三十號自建新屋內辦事電話西三一八八以後如有業主工程師委託建築事宜暨錢莊行號等往來交接統希移玉或通函新遷地址接洽爲荷此啓

梁紹文特別啓事

啓者紹文平日祗知服膺三民主義實行三民主義凡係三民主義之忠實同志莫不引爲良友之如有破壞三民主義謀危國民革命者必盡其力之所及以攘之攻之不問其他自本年三月武漢逆謀竊發紹文即脫去賊巢間關來滬本其良心之主張發爲共賊之天討乃近日疊接恐嚇函多件恐嚇之不已復流爲蜚言以期中傷不知紹文久已身許黨國死且不懼何有於恐嚇此等鬼蜮伎倆本不値識者一笑茲恐更有其他詭謀離間保證會參段人之謠特此登報聲明以燭奸隱此啓

前高郵縣知事莊綸儀啓事

前者李縣長介卿因鄙人交代問題覊獄上海乃奸人從中挑撥乘間詐欺致被誣控實則巡捕房控李君拘禁鄙人自由全非事實除向臨時法院申訴外特此聲明至交代一層當趕速完結以清手續再李君失去之三千六百元係由鄙人代爲保管並未被竊合併聲明此啓 十六年六月十八日 莊綸儀啓

僧法一啓事

竊法一自入空門惟知辦道素不干預世事三月間因事來滬適靜安寺住持僧谷雲及諸山委以職任靜安寺住持法一備允勉爲維持寺中開支均以寺之名義向各商店賒欠嗣因該寺住持涉訟於五月初二日遵諭移交並於五月初三日當衆聲明此後對於靜安寺一切事務概不與聞所有一切銀錢往來非由法一親筆簽字者亦不生效力特此登報聲明

史佐才兄鑒有事借重乞電示行蹤

（上海四馬路）（北新書局李志雲啓）

汪承寬律師代表葛陳氏駁復葛修之等啓事

葛陳氏稱氏夫琴松去世生女無子夫兄彥之知撫立伊次子兆熊爲嗣詎兆熊根性不良家庭間時遭詬罵且日與浮蕩子爲伍專事揮霍盜竊拉款不一而足氏以遺債未償化兆熊即向英廨控訴管產未遂別有陰謀不得已挈女賃居法租界王宅以避危險茲復唆同生父並捏族人名義登報挾制試圖侵佔志婦之遺產並爲廿親子越俎之謀委請代表駁復前來本律師據此爲特聲明如上 本事務所小西門外華萃里口南市電話一二五九

陳文照律師代表王午生受盤晉豐絲邊廠通告

查敝當事人王午生前與趙利賓姜榮卿合開晉豐絲邊廠及發行所現因趙姜二君無意經營願將各自名下之股份完全推讓與敝當事人王午生接受業於本月二十二日雙方交割清楚並由本律師證明在案嗣後營業盈虧一切往來概由趙利賓姜榮卿二君無涉所有從前如有以晉豐廠及發行所名義代人担保等情限於三日內報至敝當事人王午生處加蓋戳記否則一律認爲無效所有晉豐廠及發行所一切圖章戳記概行銷燬至本月二十三日起另刊新圖章啓用恐未週知特此代表聲明 中華民國十六年夏歷五月二十三日

國民黨之民生其最要之原則不外二者一曰「平均地權」二曰「節制資本」

律師朱希雲受任金隆街寶濟生非翡翠號常年法律顧問通告

南事務所老縣西九三號電話南市八二號 北事務所愛多亞路三八號電話中央三三〇一

吳凱聲律師受任上海華明鏡片公司法律顧問

本律師受任上海內地基路寶坊華明鏡片公司聘爲常年法律顧問嗣後如有侵害該公司名譽權利以及一切法益者本律師當盡依法保障之責此佈 事務所南京路三十六號 電話中央五九三三號

吳凱聲律師受任上海裘業職員公會聘爲常年法律顧問啓事

本律師茲受上海裘業職員公會聘爲常年法律顧問嗣後如有人損害該會及會員之名譽與一切法益者本律師當盡依法保障之責特此佈告 裘業職員公會會址小東門內四牌樓曲尺灣裘業公所 律師事務所南京路卅六號 電話中央五九三三號

鄒繩祖律師代表屠杏記駁覆鼎興行楊瑞記聲明遺失莊票啓事

昨據屠杏記來所面稱於本月十四日由馬子記介紹向大興持來康莊六四五四號計洋二千元係五月二十二日期莊票一紙請予調現當即收回息洋七元三角四分際數照給除向該莊直接收取外委託本律師代表登報駁覆聲明並非拾遺事情前來合代登報聲明 事務所北浙江路善祥里一九三號電話北四一六八號

陳霆銳律師代表汪慨長聲明假扣押啓事

敝當事人汪慨長在公共租界臨時法院控孫仲始不理債務一案已蒙法院六月八日牌示准予將孫仲始管業之下列各地產爲買賣抵押或轉移之行爲在案未經執行以前一概作無效幸各界勿受其愚此啓 計開（一）……第一六〇號慶雲里地址二畝一分（二）坐落山東路英冊道契第二七三號惠中旅館地址一畝四分五厘二毫 事務所博物院路廿號 電話中央二一七四

吳文濬律師通告

本律師在滬執行職務已歷十載現因委辦英法租界訴訟事件日多特設分事務所於英租界以資便利現定辦公時間除星期休息外每日上午九時至下午二時在總事務所下午二時半至五時半在分事務所至當事人所付之公費等項非有本律師蓋章之收據無效特此通告 總事務所上海老西門萬生橋北首和豐街對面義衡內三十三號電話南市念九號 分事務所五馬路平望街口東首亞東旅社電話中央七四〇四號

瞿鉞律師代表恆盛號催知洪益祥股東受盤人啓事

茲據恆盛米號委稱漢壁禮路洪益祥米號及其分號之款產公推本號保管前經登報聲明現已日久受盤人不照契約履行各債權人紛紛詰問長此遷延益滋損失本號爲謀股東等利益計請分別函知限期商請如置不理惟有依照滬埠慣例邀集債權人先將款產處分理債等因委託本律師代表登報通告洪益祥各股東速於五日內接洽外特代登報週知 律師瞿鉞啓 事務所梅白格路M十七號電話西四六二六

○附告 昨日本告白內有「債權人」之「將」字誤刊爲「付」字又「各股東速於五日內接洽」之「東」字誤刊爲「軍」字特此更正

律師沙訓義受任沉香閣常年法律顧問並代表主持僧定海聲明

本律師頃據沉香閣主持僧定海之徒道源來所聲稱伊師僧定海近因建築寺產用腦過度以致神經錯亂形同白癡且時清時迷言語無定茲恐同道中人有意圖害定海者故造公氣致生各界誤會委任本律師爲常年法律顧問並代表登報聲明前來查精神病人之言語行爲依照法律習慣均不負法律上任何責任且有許可保護之必要爲特代表聲明嗣後如有妨害沉香閣之產權以及僧定海之名譽者本律師有權依法保障

律師宋士驤代表永發祥古玩舖喇文亮通告

茲本律師受永發祥古玩舖喇文亮君聘爲常年法律顧問自後如有人侵害該舖及喇君產權或毀損喇君信譽並其他非法情事本律師當依法盡保障之責此佈 事務所南市方浜路十七號 北市愛多亞路卅八號

葉夏聲律師通告

茲准何飛律師事務所將其承辦民刑訴訟及非訟事件並各界聘任法律顧問等職檢同卷宗一併移交前來嗣後凡遇各項進行程序概由本律師負責辦理合行通告務希各當事人逕向上海愛多亞路紗布交易所四樓本律師總事務所接洽爲荷再自本年六月十六日以前所有各當事人委托何飛律師保存或代繳代收各項銀錢物品如有糾葛應由何飛律師與家屬理楚與本律師無涉合併聲明

東南醫科大學招考男女生

（學額）預科一年級五十名（資格）高級中學畢業或有同等學力者（報名）自登報日起至考試前一日止報名時須繳報名費二元四寸半身照片一張並呈驗畢業證書（考期）（一）陽歷七月十五日（二）八月一日（校址）上海南市滬軍營外馬路三六七號（章程）詳章附郵五分簡章函索即寄 招生委員會啓

華華文商專門日夜暑期學校招生

日校考期陽歷六月念六日及七月三日遠道生隨到隨考暑期開學陽歷七月四日夜校考期陽歷九月一二日晚報名均即日起章程函索即寄下學期添聘張德榮君爲本校英文主任胡杉慶君爲本校英文教員 校址上海愛文義路 校長王步賢啓

大夏大學暑期學校通告

本大學爲推廣教育普及會便利學業補習及促進黨化教育起見特設暑期學校凡各大學本科預科與師範及中學男女學生以及中小學校男女在職教員均可利用暑假時間來本大學選修實用學程暑期所修各程可作爲本大學學分積點算開學日期爲六月三十日至八月十日共六星期報名日期自六月十日起至開學前一日止凡來本校報名者可乘十六路無軌電車至勞勃生路膠州路口本校簡章函索即寄

私立東吳第二中學校招生廣告

本校茲定於陽歷七月十五日第一次招考高中初中各級新生凡自問能恪守軌範有志就學而欲知投考手續者本校印有新生報考須知請函上海虹口崑山路二十號本校事務所索取或函索即寄 校長孫閬遠啓

持志大學暨高初中招男女生

本校大學部文科國學系英文系普通文藝系法政科政治系商科一二三年級添設法政科法律系各級均招生凡持有相當學校之轉學證書或成績單者須經過入學考試（試期）陽歷六月二十七日（報名）即日起隨帶四寸半身照相兩張報名費兩元向下列地點報名（一）江灣路底本校（二）仁記路廿五號何律師事務所函索詳章須附郵票四分空函不復 校長何世楨

上海法科大學招考男女學生廣告

學科 本校招收十七年度大學部法律政治經濟各系預科一年級生專門部法律政治經濟各科一年級生並各年級插班生

報名 自陽歷六月十六日起隨帶（一）原校證書（二）履歷書（三）四寸半身相片（四）報名費兩元向本校招生委員會報名

科目 報考大學部專門部各系各科一年級者第一試科目（一）國文（二）英文（三）數學（四）歷史（五）地理（六）法制經濟大意（七）三民主義大意第二試口試插班生考試科目由招生委員會酌定但有特別情形經認可者得免試全部或一部

試期 陽歷七月一日

試場 上海法租界蒲柏路本校 函索章程及報考須知者須附寄郵票四分

董事長褚輔成 校長董康 潘大道

全國學生總會改組籌備處通告

上海各校同學均鑒暑假將屆各省旅滬同學有願返籍從事學生運動者希於一週內請各該校學生會具函介紹至上海學生聯合會再由該會負責轉送本籌備處當即發給證書包括里工作諸同學努力爲國切受桑梓對於斯舉希踴躍參加爲荷特此通告

招考攝影兼繪畫員

本部奉命出發急需攝影兼能繪畫員一位如有上次經驗者請即日來小西門本部面試錄取後月薪六十元至八十元 國民革命軍第二路總指揮部政治訓練部啓

中國國民黨政綱對內政策第十一條 制定勞工法改良勞動者之生活狀况保障勞工團體並扶助其發展 東路總指揮部前敵政治部

國民革命軍長江要塞司令部駐滬辦事處通告

本司令部已決定設立於鎮江正在籌備組織現設辦事處於上海老西門內西倉橋四九號於六月廿日開始辦公各處如有事件請逕向辦事處接洽爲荷 副官處謹啓

國民革命軍杭州兵工試驗廠啓事

凡關於本廠一切接洽事宜請到杭州報國寺本廠或上海閘北寶通路三百十三號接洽可也

國民革命軍江蘇緝私統領部政治訓練處啓事

本處奉命組織業已就緒茲覓定黃家闕路南市商科中學舊址爲政治訓練處定於本月二十一日開始辦公如有公文函電等件請逕投本處可也 主任 李源基 啓

東前總指揮部特別黨部發行特刊代表會議錄

開會日期 六月二十一日上午八時 開會地點 龍華本部 列席代表 馮楫 黃華 陳泮 張勉仁 計公權 胡海秋 翁光輝 余炳炎 徐鵬 王之俊 開會次序 一，推舉翁光輝同志主席 二，肅立恭讀總理遺囑 三，主席報告開會理由 路謂今日爲本部發行特刊召集各同志…… 討論事項 一，擬定名稱 議決暫定爲東前總指揮部特別黨部特刊 二，徵求材料 議決函請中央黨部各部…總指揮部政治部主任參謀長秘書長等訓言，及上海特別市黨部海軍總部政治部二十六軍政治部訓言，並徵求各分部各部團營隊黨部…徵求攝影 議決函徵總理遺像及蔣總司令白總指揮最近肖像及本部執監委員肖像並攝製本部成立大會攝影各分部本部各部址營隊攝影…三，系統表 四，訓言 各級黨部政治部訓詞 五，投稿審查 議決於七月二十日投稿…六，傳止時召集各分部代表開會審查 七，本部同志投稿 八，本部籌備經過 各黨務報告（甲）各分部各營隊黨部小組現狀報告（乙）財務報告 四，規定投稿日期 議決定於七月一日…

國民革命軍東路軍前敵總指揮部政治部通告

本部奉總司令部令飭將東路前敵總指揮部政治部名義改爲國民革命軍第二路總指揮部政治訓練部經於本月十九日改組成立除呈報分行外特此通告

國民革命軍北路招撫使啓事

本署成立以來所委先遣軍別動隊各路司令除直魯南段各地均已由本署按照工作成績另行改編外如仍有沿用先遣軍別動隊司令名目在克復地域內活動者概係意存招搖准各地人民隨時報告發恐未週知特此公告

國民革命軍第一路總指揮部政治部啓事

查本部所屬各級政治部因在軍事時間駐紮地點時有移動以致遞寄公文諸多不便且郵局屢有退回公文情事發生似此情形實於工作進行大有妨礙爲此除通令各級政治部嗣後應將各該部駐紮地點隨時來部報告外茲特再行登報通告仰各遵照是爲至要

國民革命軍第二十六軍政治部啓事

本部現已擇定閘北寶山路商務印書館編譯所即東方圖書館內開始辦公所有各界各機關函送文件及接洽等事請逕至該處可也此佈

中央軍事政治學校籌備委員會通告

本校籌備委員會業經組織成立已在南京小營覓定前陸軍中學校舊址開始辦公所有校務事宜正在積極籌備如有接洽事宜請逕向本委員會接洽可也特此通告

中央軍事政治學校籌備委員會通告

本會擬購辦灰布軍衣軍毯呢外套皮鞋馬靴水壺飯盒等物各七種均在五千件以上茲定於陽歷七月五日在本會投筒有意承辦該項貨物者限於六月三十日以前攜帶各項貨樣並標明價格店號來南京老教育廳本會經理科接洽並查閱投標章程可也

中央軍事政治學校招考特種兵科入伍生通告

本校爲養成軍事政治專門人才起見招考騎砲工輜交通等特種兵科入伍生一千名入伍期滿（二年）升入軍事政治學校簡章如下 （一）資格 凡曾在普通高級中學校畢業或有與普通高級中學畢業同等程度並身體強壯而無嗜好及信仰三民主義者爲合格 年齡十八歲以上二十四歲以下（二）川資無論遠近來投考者往來川資一概自備（三）上場考試入場考試時先由中國國民黨各級黨部或忠實黨員介紹三人以上填寫介紹書（介紹書可向上海報名處及南京本校索取）然後攜帶此項介紹書及本人最近四寸半身相片二張向報名處報名（四）報名地點 上海總司令部辦公處及南京本校（五）報名手續 （六）考試地點 南京本校（七）考試課目 國文 政治 代數 三角 物理 化學（八）檢驗身體 身體檢查規則與試驗證以行檢查身體健全身長不及者肺量 提力 視力 聽力 有障礙者不得入試 凡有花柳性疾病或輕度痔疾或視力聽力不堪任事之體格及治療困難或傳染危險之疾病者甲乙兩等爲合格丙丁兩等爲不及格（九）入試合格者方得入試 報名日期自登報日起至八月十日截止（十）考試日期 自八月十五日開始（十一）名額 一千名

中國國民黨上海特別市黨委員會秘書處通告

爲通告事本會此次奉令成立責在肅清共產黨剷除貪官汚吏土豪劣紳及一切腐化惡化等份子但本會見聞有限深恐惡毒潛滋貽他日之禍害務望各界人士切實調查盡情檢舉惟來函須簽名蓋章以昭鄭重本會自當爲之嚴守祕密倘有挾嫌誣告等情一經查覺罪當反坐特此通告

中國國民黨上海黨務訓練所通告第十一號

曾經各黨部機關團體保送來本所應考於本月二十五日以前直接來所臨時登記加入特別班者再行定期考試勿延特此通告（諸生務希統帶四寸半身相片一枚履行報名手續）

中國國民黨上海特別市黨部組織部重要啓事

迭接各處來信，詢問變通入黨手續，詞繁且夥，不及備復，因再公佈變通手續如左：一、清黨期內，不許入黨，但有矢志三民主義，努力國民革命者，仍許向所在地之區分部，填具志願書，請求入黨。二、所在地之區分部，應向區黨部詢問之；清黨區域地址如下，（一）閘北第一區閘北新疆路天鑫里（二）南市第二區城內梅家弄（三）法租界第三區白萊尼蒙馬浪路通惠小學（四）英租界第四區北河南路天后宮（五）虹口第五區虹江路中山同鄉會（六）浦東第六區陸家嘴春江碼頭八號（七）紅蘗第七區大寺後（八）吳淞第八區車站對面舊鄉教育會 三、填具志願書後，即應按章繳納黨費，執行工作，出席區分部黨員大會及其他會議，但有發言權，而無表決權，遇有選舉時，並無選舉權及被選舉權，四、自填具志願書之日起，工作一個月，經請黨委員會之核准，得填具入黨表，五、填具入黨表後，再經三個月之審查，認爲合格者，得行呈請中央執行委員會發給新黨證，六、領得黨證後，方爲本黨正式黨員，以上辦法，僅適用于本市，其他非關本黨部管轄之地方，本部概不受理，所有來函并不置談，合併聲明，

中國國民黨中央執行委員會宣傳部駐滬辦事處通告

爲通告事本處（即前中央宣傳委員會上海分會）於六月十八日奉中央執行委員會宣傳部第三號訓令改定爲中國國民黨中央執行委員會宣傳部駐滬辦事處茲於本月二十日遵照改組就緒辦公地址仍設在上海小西門中華路甸後各處如有公文函件請即逕送上開地點本處發行所投交可也特此通告 六月廿日

中國國民黨上海特別市黨部宣傳部商民部啓事

逕啓者本部近接各界函陳關於經濟絕交案之意見甚多不勝函覆除候交經濟絕交大同盟核辦外此後如有關於同樣性質之函件到部同此辦理恕不一一答覆特此通告諸維 公鑒

上海特別市黨部宣傳部長陳德徵 商民部長俞國珍

中國國民黨中央執行委員會組織部通告

組字第六號 爲通令事查特別黨部之組織以具有職業別或產業別的性質經中央認爲確有特別情形者爲限是特別黨部之組織專爲適應一種特殊情形其意甚明乃近查各地紛紛組織特別區黨部無論屬中央屬省或屬市其未曾經中央核准者一律取銷如確有特別情形非普通黨部所能統馭訓練者須詳細開具理由呈請中央核辦俟有明令允准方許組織此令 各級黨部

中國國民黨中央黨務學校籌備處通告第一號

爲通告事本黨應革命之需要創辦中央黨務學校造就一班幹部人才樹立本黨新的基礎已在南京大板橋前東南大學……並附發本校旨趣書招考簡章來校覆試以免稽延特此通告

中國國民黨中央黨務學校籌備處通告第二號

本校籌備處業經組織成立已在南京大石橋前東南大學開始辦公所有校務正在積極籌備如有接洽事宜請逕向本處接洽可也特此通告

中國國民黨中央黨務學校招考學生簡章

（一）宗旨 本校以嚴格的訓練造成黨務幹部人材任各地之黨務工作（二）學額 本校第一期暫定招考學生四百名其額數之分配如下：甲、兩廣雲貴福建七十五名—（一）廣東二十五名（二）廣西十名（三）雲南十五名（四）貴州十名（五）福建十五名 乙、長江流域一百四十五名—（一）四川二十名（二）湖南二十名（三）江蘇三十名（四）湖北十五名（五）安徽十五名（六）浙江十五名（七）江西十名 丙、黃河流域一百名—（一）山東二十五名（二）河南二十名（三）直隸二十名（四）綏遠（五）察哈爾五名（六）熱河五名（七）陝西十名（八）甘肅十名（九）新疆五名 丁、東三省三十名 戊、華僑三十名—（一）南洋群島及日本十名（二）美洲十名（三）特別區五十名—（一）奉天十五名（二）吉林十五名 （三）資格 具左列各項資格者爲合格：甲、本黨忠實黨員經終身爲黨服務非得中央允許不遷改職業者 乙、高中畢業或同等程度者 丙、年齡二十歲以上二十五歲以下者 丁、身體強健能耐勞苦確無嗜好者（四）保送 各地高級黨部及忠實同志選送學生必須先由各地黨部負責保送或由各校日期按照本校定章考試及格者由該地負責保送學生到校日期以前報到保送（六）各地高級黨部考試完畢以後保送至本校報到時須繳保證書及最近四寸半身像片一張 （五）考試 各地高級黨部之考試章程另定（七）考試日期 第一次六月二十日至七月五日以前舉行考試地點在南京大石橋本校考試（八）第二次八月五日以前舉行（七）待遇 甲、由本校供給膳宿制服各項費用 乙、學生畢業後由本校呈請中央黨部選派各地服務（九）考試科目 分筆試口試二種如左（一）初試覆試相同 甲、筆試一、三民主義二、國文三、作文四、歷史地理的常識五、數學（算術代數平面幾何）六、外國文（英俄德法日任擇一種）乙、口試（十）畢業限期 暫定四月畢業

中央政治會議上海臨時分會佈告第十八號

爲佈告事案查傅逆宗耀財產迭經本會令飭各機關查封在案茲再通告本市各商會各公司如有該逆股份產業限於登報日起二星期內分別據實呈報上海臨時法院及淞滬警察廳上海縣轉報本會以憑核辦如有隱匿逾限不報定將該負責人併案查辦並仰各商會各公司一體遵照毋稍延誤切切此布

中華民國十六年六月二十二日

中國國民黨中央執行委員會電報掛號

中文 南京 1201

英文 Nanking Central

寶山縣第一區黨部常務委員邵繩祖緊要聲明

閱二十一日民國日報載有寶山第一區黨部黨員緊要啓事一則不勝駭異查繩祖自被舉爲本區黨部常務委員兩月以來努力清黨惟是屢經壓迫家宅且受不肖之影響現在繩祖自身並所保管之區章其應作之處係向上級黨部暨各官廳呈訴而已認爲軌外運動豈以反共爲非是耶再查啓事列名諸人如宋紫玉等並未填表送入區黨部審查通過徐學文等並未經黨務委員簽名認可于宗琦等係高小學生未及入黨年齡使如投機腐化份子拉雜湊合並有忠實同志來函申明對於此項啓事之列名並未與聞等情顯係捏名利用以致對於黨務諸多隔膜本無辯明之必要但恐淆惑聽聞用特聲明諸希 公鑒

寶山縣第一區黨部黨員緊要啓事

本區黨部常務委員邵繩祖印章在外有軌外行動黨員等概未與聞暫不承認除呈請上級黨部核辦外特此登報聲明 第一區黨員 徐學文 陳白川 王浩英 張士賢 張京石 王璇 陳荷百 周志常 浦文貴 薛仲達 孫伯才 袁伯丞 宋紫玉 曹叔英 凌靜 倪式曾 嚴育德 周文況 陸鳴泉 蔡學澄 柳廷爵 翁惠民 管誠 孫士戍 王宗琦 徐兆龔 曹維周 朱學典 唐維祐 王志衡 孫啓賢 馮選樓 顧慶禪 袁仲丞 盧文彪 許國同 張士賢

上海婦女慰勞兵士會舉行遊藝大會廣告

本會業於本星期一開第四次籌備會議決并宣佈一切事項均經規定于陽歷七月十六日至十八日止在南洋大學舉行遊藝會各種游藝無美不備 門票僅售大洋一元時間自午後二時至晚十二時所費無多遊能竟日既可資各悅目之娛又可獲贊助義舉之名各界士女盍一臨諸

向前進周刊社啟事

進攻　第七期週刊

總理蒙難五週紀念之人格談　租界上所得之印象（插圖）　文藝家之浪漫　我們的決心　調傭（一則）

亦「繪古思想」與「發財觀念」（倉）—汪精衛名論其實（倉）—原來是麵包問題　慎之賢（金）—共產黨員的新思想（金）—癩蝦蟆「定想」吃天鵝肉（猿）—到底是什麼原故（南）—英兵軍歌與張作霖勇氣（慎）—討論以佛法批評馬克思主義　太虛來稿　文藝香港味（遊記）亦人　赤色帝國主義　華林克司社會主義之路下之湖南（長沙歸客自述）素絲—一週間的功罪　前進政府壽命之推測（素近）—滬甯杭市民之對日出兵示威運動大會

本刊第四期反英日帝國主義專號本定十八日出版現以材料增多乃將四五兩期合刊編纂排印需費時日以致不克按時出書有勞讀者盼望不勝歉仄除催印刷所加工從事外相應登報聲明諸希亮照

總發行所　法租界金神父路日暉里十八號本社

價目　每期大洋二分五厘　全月大洋一角　半年大洋二角五分　全年大洋一元二元　郵費另加

太平洋書店

精印　**中山相片**　發售

印有大批孫總理遺相　特種每百張批價十四元　甲種十元　乙種五元　丙種二元四角　丁種一元二角　倘有蔣介石相甲乙丙丁四種汪精衛相乙丙丁三種宋慶齡相乙種批價均相同

印得非常精緻　批發價極公道

上海白克路北河路八號　太平洋書店印行

言論

沙基慘案紀念

黃誕文

今天是什麼日子？　不是帝國主義者，在廣東沙基地方，殘殺我同胞的日子嗎？　沙基的慘案和五卅慘案，是相因而生的。　以是沙基的紀念與五卅的紀念，亦相繼而起。　想到此，我這個心，一陣一陣底酸起來了！　我這將不完的兩行老淚，一點一點底滴在紙面上，和我這枝寫不盡的禿筆，又要做起伴侶來了！

唉！今日因沙基慘案，聯想到英帝國主義者之殘殺同胞，一種故意的舉動，非過失的行為何則，沙基慘案的發生，原因於五卅的舊案，廣東的同胞，聽見英人在上海方面，慘殺我愛國運動的羣衆，因而有熱烈的表示。　英人不但無悔心，且對付的手段，更辣於上海，非故意殺人而何？　因此知道英人是預為規定的，非一時觸發的。　五月三十日，上海用排槍殺我同胞數十人之多，六月二十三日，廣東用機關槍掃射，殺我同胞更衆，相距數千里，而有同樣的舉動，非有預定的計劃而何？　英國自命為文明先進者，而對我們竟如此野蠻，顯然以野蠻人視我了，我輩雖未被他們殺害，而彼之視我，固無不在他的殺數中了。　我國有四千年文化的歷史，我人有四萬萬一脈相傳的民族，而被帝國主義者，輕視如此，可悲可痛可恥的事，孰有甚於此乎！

雖然，我因沙基一案，而發生了三種感觸。　**(一)以是知我民族的精神，實有大無畏的特色。**　上海方面，我愛國運動的同胞，既遭不講理法之英人的橫禍，而廣東方面的同胞，雖明知帝國主義者的野心未化，仍是繼起努力與強權奮鬥，置諸死地而不顧，我國雖弱，我民族的視死如歸，一往無前之概，實有至光榮至英勇的價值。　我輩未死者，能不益加奮勉，繼承先烈之志，以求達到勝利的目的嗎？　**(二)以是知萬惡的軍閥，實足為我民族競爭的障礙物。**　上海自五卅慘案後，因在軍閥鐵蹄之下，我民忍受恥辱，以迄於今，可知軍閥與帝國主義者之勾結，實欲致我民於死地。　廣東沙基案發生以來，因在國民政府領導之下，民衆得繼續努力，至今未倦，現在長江兩岸，也與廣東同樣的隸於黨軍之下，我民族應如何跟了青天白日旗，一致地進行，與帝國主義爭最後的五分鐘呢？　**(三)以是知共產黨的罪惡，令我牢牢地切記。不能一日或忘於心。**　共產黨到處用搗亂手段，以鼓吹暴動，為唯一的能事，使帝國主義者得藉口赤禍，為壓制我民族的計劃，我民族蒙此嫌疑，而真正的愛國運動，亦受其影響。　今禍國禍民的共產黨徒，大半消聲匿跡，則帝國主義者無所藉口，我民族應繼承五卅慘案沙基慘案中諸烈士的遺志，振起我大無畏的精神，做打倒帝國主義者的革命工作，那末，我們今日的紀念，可作為喚醒民衆的機會，豈僅是低個往事，嘘唏而憑弔的意思嗎？

我因為有了上述三種的感觸，我的淚，不知不覺漱漱地下，我的心，又不知不覺轆轆地轉了！

中國國民黨政綱對內政策第十三條　**勵行教育普及以全力發展兒童本位之教育整理學制系統增高教育經費並保障其獨立**　東路前敵總指揮部政治部

要聞

蔣總司令昨由徐返甯
馮煥章亦於前晨返鄭

（本報二十二日南京電）蔣總司令養（二十二）下午一時由徐返甯，十時可到。

（本報二十一日徐州電）馮玉祥今晨一時半返鄭，蔣總司令及李烈鈞黃郛等均送至車站。

（國聞社二十一日徐州電）蔣因與馮暨諸委員會商就緒，前方軍事，亦佈置妥貼，定馮（二十二）日早八時返甯，總政治部人員定籌備沙基紀念後，敬（二十四）日返甯。

（國民通信社二十一日徐州電）馮玉祥箇（念一）上午一時半離徐返鄭，蔣總司令李協和白崇禧黃膺白俞飛鵬王寵惠均到站歡送。

徐州會議
對進攻直魯議有具體辦法
七月一日下總攻擊令

（本報二十一日南京電）徐州會議除蔣馮兩總司令外，黨國要人胡漢民、李石曾、吳稚暉、李宗仁、白崇禧、鈕永建、黃郛、李烈鈞等均列席，議定案件甚多，均足以促進國民革命，對於進攻直魯兩省，已議定具體辦法，有七月一日下令總攻說。

（東方社二十一日天津電）馮玉祥蔣介石間已成立妥協，任命鹿鍾麟為京漢路總指揮，陳調元為津浦路總指揮，決定七月一日下全線總攻擊令。

（電通社二十二日天津電）蔣介石馮玉祥之提攜已完全成立，期以七月一日開始全線之總攻擊。

（電通社二十二日南京電）西北軍總司令馮玉祥於皓日晨由鄭州抵徐，與蔣總司令歡晤，雙方要人如李鳴鐘、吳稚暉、胡漢民、李石曾、李烈鈞等均到，商議剷除北方軍閥，完成國民革命，並統一中國之計劃，極周詳圓滿。

（電通社二十二日南京電）頃據馮參謀國瑞銑電稱，西北國民革命軍各將領鹿鍾麟等要求速與南京致府北伐軍會師北上，直搗燕京，而北省民衆又極盼望蔣馮即日飭率所部猛力進攻，以期早日撲滅張逆，奠定全國云。

徐州會議李景林亦前往列席。（本報二十一日南京電）

當訊、國民革命軍克復徐州後，西北軍即克復鄭州，同時閻錫山亦就北方總司令之職，國民革命之成功，實可計日以待，雖共產黨仍在造謠，欲離間馮閻，以便從中取利，但馮閻則均已表示，一唯蔣總司令之馬首是瞻，同心奮鬥、茲特彙錄較詳細之消息如左、以見大局情形、極可樂觀之一斑、

▲馮玉祥十九晨到徐　西北總司令馮玉祥將總司令之約到徐州、即致電蔣氏、言將赴徐圖良晤、並表示當與晉閻共同奮鬥、唯蔣氏馬首是瞻之意、蔣總司令即覆電馮氏、云不如由本人赴歸德圖良晤、蓋恐勞馮之跋涉也、但馮得電亦恐勞蔣總司令跋涉、即立即啓程赴徐、當以十九日上午七時到徐州、於此蔣馮兩氏遂以此時在徐州車站握手言歡矣、

▲馮在車站之演說　馮到徐州時、蔣總司令、及李宗仁總指揮等要人、均到車站歡迎、同時民衆之赴站歡迎者達十萬餘衆、馮偕李鳴鐘下車後、即與蔣總司令會見、並與其他各要人一一握手、旋復在車站當衆演說、先致欽服蔣總司令豐功偉烈之意、繼聲明本人當唯蔣總司令馬首是瞻、努力奮鬥、以求達到打倒軍閥及帝國主義之目的、演說畢、乃於掌聲雷動之中、隨蔣總司令等出車站、其後乃赴蔣總司令代為佈置之行營、（即徐州總商會）

▲蔣總司令召集會議　馮到徐後、蔣總司令即召集軍事會議、開列席之人極衆、計有蔣總司令、馮總司令、胡主席、李委員石曾、吳主任、陳副主任、李宗仁、白崇禧、陳調元各總指揮、鈕永建、王天培各軍長、此外尚有上海市長黃郛、江蘇省政務委員葉楚傖、江西政務主席李烈鈞、馮部李鳴鐘、孫連仲、暨由西駐甯辦事處長劉樸忱等、現已議定之案件甚多、均足以促進國民革命之成功、就中對於進攻直魯兩省事、並已議有具體辦法、不日當即開始實行矣。

▲馮到徐前致蔣總司令電　其一、蔣總司令介石同志仁兄勛鑒、馮戌電計邀青鑒、弟於本日早三時由鄭州首途、晨七時安抵開封、未知大旌現到何處、即請飛電指示、以便早日趨候、弟專候我兄晤談種切、面傾渴想、臨電神馳、敬候德音、弟玉祥叩銑、其二、（銜略）、弟銑晨已馳抵開封、當即邀前與諸同志歡審種切、特電飛達、并候回示、弟玉祥叩、其三（節錄）由歸德致蔣電稱、弟與百川聯絡奮鬥、均惟吾兄馬首是瞻云云、

▲蔣總司令覆馮總司令電　歸德李曉東同志轉馮總司令勛鑒、巧午賜電敬悉、弟待南京諸同志到後、即同來歸德趨謁、大駕來徐殷勤、意甚歉忭、但遠勞存問、於心不安、一俟吳李諸君到徐、再行奉聞、弟中正叩巧、

徐州民衆歡迎黨國要人
各要人聯翩出席演說

馬「念一」下午總政治部聯合各民衆團體，開歡迎中央執監國府委員及馮總司令大會，王崑崙報告開會宗旨，蔣總司令致歡迎詞，胡蔡吳各委員王總指揮天培及馮代表何其鞏均演說。

（本報二十一日徐州電）

（國聞社二十一日徐州電）本日下午、總政治訓練部與縣黨部發起開歡迎中央執監政府委員及蔣馮總司令大會、總政治部秘書長王崑崙主席、蔣總司令致歡迎詞、胡（漢民）蔡（元培）吳（稚暉）各委員及馮代表何其鞏王總司令均出席演說、

▲徐州來電　上海民國日報鑒、本日徐州各團體開歡迎中央執監國民政府各委員暨西北國民革命軍馮總司令大會、到會民衆數萬人、首由總政治部訓練部秘書處長王崑崙報告開會宗旨、蔣總司令致歡迎詞、次由監察委員蔡元培吳稚暉第十軍軍長兼第三路前敵總指揮王天培均有極精到之演說、尚為徐州空前未有之盛會、特聞、國民革命軍第十軍政治部書記李宗鄴叩馬（二十一）印、

召蘇浙兩省建設財政廳長、太湖流域水利工程處長沈百先及吳同志忠信、定宥日（二十六）在甯下關會議太湖流域水利工程暨濬墾事宜。（本報二十二日南京電）

中央軍事政治學校將設航空科。（本報二十二日南京電）

馬（二十一）晨金陵大學追悼柳汪唐三烈士大會、到萬餘人。（本報二十二日南京電）

（中央社二十一日南京電）接日本總支部來電云、中央海外部鑒、篠電悉、被捕劉求南王濟漢五同志出獄、總支部巧（十八）

（中央社二十一日南京電）日警捕我僑民、中央海外部篠（十七）電日支部查詢、巧（十八）得覆、劉求南等已釋、惟岡山學生仍被禁、中央華僑交涉、

蘇建廳設農林蠶桑兩局　已成立籌備。

張鬍逃津
準備出關

（中央社二十一日南京電）奉系內部大變化、軍隊悉集中保定天津、張本人號（二十）晚到津、備出關。

中央政會
休會兩次
因各委赴徐

政會因各委員大半赴徐、哿（二十）養（二十二）兩日未開會、普通案件由秘書處處理。（本報二十二日南京電）

首都雜電

中央政治會議秘書處電

英日帝國主義協以謀我
同胞急宜注意

英日對華方針幾全一致、英使時赴日使館密議、各國甚注意、偽晉將有表示。

南洋丸事件

我國已提出嚴重抗議

並聲明保留要求賠償權　被溺百餘人僅五人遇救　現正調查損失詳細情形　同志籌備鄧和清追悼會

二十二日南京快信、關於南陽丸事件交涉署已提出嚴重抗議、並保留以後一切要求權利、各方面亦正在調查死亡人數、大約日內當知其確數、茲探紀重要續訊如下、

▲江甯交涉署提出抗議　為照會事、據報本月十九日上午十二時、貴國商輪南陽丸、由長江上游開抵南京、並不駛靠碼頭躉船、在距離躉船二十餘丈之江心停輪、又不拋錨、維時附搭該輪前來南京之多數乘客、紛紛自僱小艇、搬運行李下船、該輪暫停不及五六分鐘、乘客之待下小艇者、未過半數、又不發出開駛預告、突然鼓輪開駛、巨浪翻騰、致繫於該輪兩舷之小艇不及解纜、覆沒多隻、溺斃乘客百餘人、損失行李無算、國民革命軍總司令部特派員鄧泰中君亦遭此難、該南陽丸故意損害我國人民生命財產之所為、本交涉員特向貴領事提出嚴重抗議、並聲明保留俟查明此案所受損害程度、有要求相當賠償及一切附帶條件之權、為此照會貴領事、請煩查照見復為荷、須至照會者、右照會大日本國駐甯領事田島

▲溺死人數正在調查　十九日南陽丸撞沉划船四艘、均滿載乘客、人數在百五十左右、已獲救者、僅有五人、餘則盡逐下游而去、聞昨日曾撈獲少數尸身、但大多數則仍無從尋覓、因此戒嚴司令部船舶檢查所及其他有責任之機關、皆特派專員辦理死尸及調查死亡人數暨行李損失情形、以為他日要求賠償之基礎、

▲同志將追悼鄧和清　雲南代表鄧和清(名泰中)此次由九江來甯、亦遭慘厄、(已見另條)茲聞鄧和清上次來甯、係代表雲南當局來甯商雲南黨務之進行者、來甯後即往謁蔣總司令、蔣總司令以鄧與江西各將領有舊、即以特派員名義予之、令其與董福開同往接洽一切、鄧受命後復往見國民政府主席胡展堂、商雲南黨務、討論歷一小時有半、始略具眉目、擬俟由贛回甯、再行秉辦理、不料舟抵下關、甫下划船、尚未解纜、而南陽丸竟不鳴汽笛、不通知開船、竟鼓輪向下游疾駛、遂致划船覆沒、鄧亦葬身水中、同志以鄧此來、任務甚重大、今辦理尚未及半、遽為日本帝國主義者所殺害、為國為黨、均應表示哀悼之忱、已決定為鄧開一追悼會、以誌哀忱、且彰日本帝國主義者之罪惡、大約不日當可開始籌備矣、

▲南京來電(一)　上海民國日報鑒、日輪南陽丸在下關撞沉民船四艘、溺斃百餘命一案、今日經江甯蔡交涉員向駐甯日領提出抗議、略謂該南陽丸、故意損害我國人民生命財產之所為、本交涉員特向貴領事提出嚴重抗議、并聲明保留俟查明此案所受損害程度、有要求相當賠償及一切附帶條件之權等語、望各團體一致力爭、為外交後盾、總政治部情報股、馬[二十一]印、

▲南京來電(二)　上海民國日報鑒、皓午有日輪南陽丸自漢口東行、鳴笛、停泊江中、移時下駛、因未鳴笛、江中來往民船不及覺察、致撞沉划船四艘、被溺者百餘人、當時會由水上警察令其停泊援救、而該船竟置不理、揚長鼓輪而去、遂使被難者無一獲救、慘遭非命、如此違背航行規則、不顧人道、凡我同胞總須一致力爭、速廢外人內河航行之權、以伸公理、現在此案已由蔣總司令飭江蘇蔡交涉員嚴重交涉云云、總政治訓練部情報股智(二十)印、

▲南京來電(三)　上海民國日報鑒、皓午日輪南陽丸由漢抵埠、停泊江心、旅客方下、突開快車、撞沉接客民船四艘、溺斃百餘人、慘無人道、目睹心傷、除呈請嚴重交涉外、特電聞、祈一致抗爭、南京戒嚴司令部下關船舶檢查所所長余公倩叩號(二十)印、

日船南陽丸在下關鑿巨禍

在江心撞沉渡船四艘　溺死華人一百數十人　原因為該船欲避檢查　滇代表鄧和清亦遇難　我外交當局已提交涉

南京快信、日本日清公司南陽丸十九日由漢過甯赴滬時在下關江中撞沉我國划船、釀成巨禍首都民衆、極為憤恨外交當局已提出交涉、茲向各方詳細調查真相及肇禍後之交涉情形、分述於後、

▲慘劇發生之經過　本月十九日上午十一時、日清公司日輪南陽丸過甯駛滬、照例應停泊碼頭二小時、以資乘客上下、乃該輪竟自停泊江中、令乘客渡划子上岸、時划子麕集招徠顧客起見、分泊該船左右、有四艘划子、一船身稍大、可容五六十人、其餘三艘、每艘亦容三四十人均未離開該輪不料該輪不鳴汽笛、突然開駛、以致四艘划子、均被撞沉、各客均抱船板大呼援救、慘不忍聞、水上檢查員、急鳴笛令該輪停駛援救、希望可救多人、不料該輪竟置不理、開足馬力、將輪疾駛、順流而下、有一婦人手牽該輪繩上、大呼求救該輪終不之理、待力盡落水而斃、聞是役獲得水警察之援救者、僅有五人、且均奄奄待斃、亦云慘矣、

▲肇禍之前因後果　各聲碼頭所以便利乘客上下、而該輪因避檢查、以漢口逃來不良份子、貪取厚利、故不肯泊岸、其不鳴汽笛驟駛、實由日帝國主義素輕我國民命之所致、既撞沉划船多艘、經我檢查員制止、復傲然直駛不顧、是日帝國主義者不唯蔑視我國、並已絕滅人道、橫暴妄為、莫此為甚、其根本原因、全由外人在我國內河之航行權、故非收回此權終不能保其安全也、

▲慘劇後之交涉雜訊　當慘劇發生時、即由戒嚴司令部船舶檢查所、余所長當呈戒嚴司令、請示辦公、由戒嚴司令向總司令部電飭上海交涉員扣留、並由江蘇交涉員蔡公時、向日領提出書面質問、該質問書明日即可提出

▲船舶檢查所之呈文　戒嚴司令部船舶檢查所於南陽丸肇事後即呈報戒嚴司令部、文云呈為呈報事、本(十九)日上午十一時、日清公司之南陽丸、由漢抵埠、停日清碼頭前面約三百米之江中、當時划船之往接客者、甚形擁擠、每船皆滿載三四十人、該輪不鳴汽笛、不加招呼、突然轉舵、開向江心、因此船尾撞沉划船四艘、溺斃百餘人呼聲動地、慘不忍睹、比經職所各檢查員令其暫停救人該輪不聽鼓輪疾駛順流而去、竊查近月以來、外輪之往來長江者、至九江漢口靠岸、至甯獨不靠岸、推其用意、實欲避免我方檢查、使武漢逆黨便於潛逃、而洋船亦得乘時漲價、坐發橫財、南陽丸因此竟撞沉划船、溺斃多命、慘無人道、孰逾於此、擬呈請政府、嚴行交涉、以慰死者、以後外輪務須攏靠碼頭、聽候檢查、以重國權、而雪沉冤、實為公便、

▲鄧和清亦遇難　此次被南陽丸撞沉之划船、乘客中有雲南同志鄧和清、鄧前十日奉參議董福開同奉總司令之命、往九江、十九日始到甯、鄧與董本同下划船、所以董生而鄧死者、蓋因董未與鄧同乘一划船也、鄧在雲南最負革命聲望、十日內曾來甯謁見胡展堂主席、籌結雲南黨務、今不料其竟遭日本帝國主義者之毒手也、[二十二日]

中央軍人部前方軍訊(續)

(六月二十日)

□第十七軍

一、前鋒十五日攻克魯東日照城、現向諸城進展、

□第四十四軍

一、前鋒已於十六日由費縣向蒙陰前進、襲取泰安、以拊敵軍之背、

□第八獨立師

一、閔仲謙部十六晚會同七軍左翼攻克濟甯、

□其他各軍

一、第二縱隊自由新安鎮進逼郯城、敵軍李寶章師王稚之旅及第三第十五旅各部連戰皆北、向沂洲棗莊分道潰退、我一三十七各師已於十二日進駐郯城、

□北方軍

一、現有兵力計步兵十五師、騎兵七師、砲兵八團、工兵兩團、共編成十軍、分配防區計駐大原及正太路者兵四軍、晉東南娘子關一帶一軍、運城一軍、大同一軍、綏遠包頭共駐三軍、

▲敵軍情形

一、魯軍由韓莊棗莊潰退之兵分駐黃河北岸齊河禹城本原德州等處、與京漢線上奉軍成一平行線、

二、據諜報魯軍連日由兗州運往濟甯之部隊、約在二萬人以上、敵軍陣勢似已側重濟甯方面、

三、孫傳芳張宗昌褚玉璞韓麟春擁戴張作霖為海陸軍大元帥、晉閻未列名、張於十八日在居仁堂就偽職、除變更政治外、并將軍軍名稱統一、奉之鎮威、張褚之直魯聯軍、孫傳芳之聯軍名義一律取消、改稱安國軍、

四、奉方高級幹部會議、張宗昌孫傳芳褚玉璞等均列席、議決任命吳俊陞為全軍總司令、統率六個軍團、二十個軍長、與我軍作最後一戰、保定德州線由奉軍擔任、魯東泰安以北由直魯聯軍担任、奉軍在德州保定一帶、掘成三道新式防線、預備固守、

五、魯軍由鄒縣南縣退至兗州、扼守南泗河、自十五夜起、截止十六晨、與我軍隔河砲戰、未稍停息、

六、據諜報偵魯軍內斬雲鶚軍已向魯豫移動、特派大隊赴曹州大名一帶布防、

七、奉方幹部會議、對豫魯軍事統取守勢、以直魯軍任東路、孫傳芳殘部任東南路、熱察軍為北路、衛戍軍為總預備隊、吉黑軍擔任西路、三四軍團為中路、

八、據諜報、魯軍因我軍由津浦線正面節節進逼、魯西曹屬一帶又發生金韜部不時襲攻、內部大起震動、已將第三第十一兩軍各調一部佈防兗州濟甯兩地、為曹州防軍之協助、并將前線十三軍剩志陞部完全開赴濟甯、第十軍杜鳳舉部開赴泰安、為兗州一帶各部之策應云、

九、據諜報、魯軍因右翼濟甯方面形勢不佳、韓莊方面又受我津浦線正面軍之大力壓迫、恐難支持、自十五日起、即放棄韓莊、向兗州作總退却、至駐在兗州之魯軍因受前線退却之衝動、已漸向泰安線移退、軍心不穩、可以概見、

十、諜報日照諸城一帶防務、歸孫傳芳担任、由水路運到青島之潰軍、已陸續向該處移動、

十一、魯軍因我軍猛烈攻擊、棄韓莊、向兗州作總退却、因欲掩護前線退軍、暫在兗州駐足、但軍心已搖動、結果必向泰安方面撤進、濟南危機迫至眉睫、

□反討共軍情形

一、夏斗寅部一萬二千人已繞到黃州陽新一帶、楊森前鋒范紹增部在仙桃鎮新堤一帶、與二八兩軍激戰、武漢震動、

二、駐韶黨軍五旅九團郭鳳崗部奉令開赴贛南、已陸續出發、另有砲兵一連機關槍一連同日開拔、

三、湘省駐軍自動驅共、已將長沙附近農民軍繳清、捕獲共黨有重要份子頗多

□武漢情況

一、夏楊各部逼近武漢、偽政府因無親信部隊可調、將中央軍事政治學校學生及學兵團編為中央獨立師第一團、已開赴鄂西、二團留守武昌任警戒

二、偽政府因夏楊討共各軍逼近、武漢震動、深恐中央軍校學生不穩、採用高壓手段、凡學生寫信出校、信內須附帶偽中央宣傳品、如不依從、即指為反革命、輕即幽禁、重則槍斃、

三、偽政府委員汪鄧徐謙等赴鄭州、求助於馮、馮持消極態度、並勸汪徐等回漢自理任務、均敗興還、現武漢軍除何健部護路外、第四第十一及三十六各軍因漯河損失重大、已回漢休養、何健李品仙張國威等均有反共表示、與唐生智日趨惡劣、

□西北軍情況

一、馮玉祥在鄭州會議中勸告汪兆銘孫科鄧演達徐謙唐生智等回漢口自理任務、現漢方無一人留鄭、汪鄧受此打擊、頗為沮喪、

二、據漢口諜報、馮玉祥將武漢軍隊驅回漢口、已接管河南、馮唐形勢日趨破裂、

□外兵行動

一、駐威海衛英飛機第一隊同法兵一營於十六日抵津、

二、法武官十八帶軍火五百箱、砲車十六架、機關槍十架并武裝兵七五百名、於十六晨由滬乘重慶輪抵津、駐法兵營、

三、青島日本武官局藉保護日僑為名、派驅逐艦棒號於十六日運日兵六十餘名赴海州、

四、山東坊子高密一帶、日僑因孫部周蔭人潰軍日向北退、沿途騷擾、又聞有孫軍五千已出諸城開赴安邱坊子一帶、第二批孫軍一萬二千人已入膠州之消息、咸抱不安、青島日本武官將派兵一部前往保護、

五、張宗昌因濟南危機迫在眉睫、向日本當局發表不能負日僑安全之責、青島日本武官將派兵一千五百人到濟南、

其他

一、我軍集中徐州候將下總攻擊令、進攻濟南、計有第七第十第十五第四十各軍及各獨立師別働隊共十五萬人、

財政部實行舉辦捲烟特稅

▲江蘇先辦總局設上海　▲就廠徵稅值百抽五十　▲月撥十萬充蘇省軍費　▲總局委員三人已發表　▲七月十日左右可開徵

南京通信、各省捲烟特稅先後舉辦、名目互異、稅率不一、省自為政、亦無以收稅率整齊之效、財政部長古應芬就職之後、即經決定將此項捲烟稅收歸中央、論另司科妥為規畫、改訂辦法、其後所徵得之意見及具體計畫、計有專賣公賣統稅等數種、最後決定、則仍以舉辦統稅為計得、其有已辦公賣之省分如浙江省、亦姑暫存、以觀後效、因一面分別派員至各省切實調查狀況、一面趕辦一切實施手續、茲聞此項章程、業擬議決定、並決在極短期內先從江蘇省實行舉辦、原有七月一日開始之議、現計時間太促、恐趕辦不及、得延遲數日、至遲在七月十日左右或能實現也、江蘇統稅總局、決定設在上海、其組織採委員制、發表孫嘉榮、萬君默、史家麟為江蘇捲烟統稅局委員、其稅率為值百抽五十、其辦法為就廠征稅、即就捲菸製造廠所在地設局徵收、捲菸非徵稅後不能出廠、猶之食鹽就場徵稅之法、一稅之後、任其所之、彼則紛議已久而未辦、此則先以實行者也、其應如何防維漏私如何酌設分局、均責令新委之委員赴期審度情形、籌擬具報、以憑核定施行、在統稅實行之後、原辦各地捲菸特稅、即行撤銷、據調查、江蘇一省、每歲捲菸銷數總額在二千四百萬元以至二千六百萬元、統稅實行之後、預計年可收入在一千二百萬元以上、蘇省實行舉辦之後、除浙江公賣仍舊外、其他現在國民政府下之各省分、亦將次第實行、又聞江蘇特稅原係教育基金、決由此項統稅內月撥十萬元以抵補之云、

蕪湖民衆冒雨慶祝北伐勝利

▲全市休業一天……各界代表到一萬餘人……通過反對日本出兵山東提案……羣衆冒雨整隊遊行……定二十五日舉行提燈大會

二十日蕪湖快信、蕪湖市縣兩黨部、偕同全市民衆、於二十日上午八時許齊集太古碼頭、開一大規模的慶祝北伐勝利大會、各界代表共到萬餘人、時值大雨滂沱、各界代表暫避搭客休息所及大樹濃蔭下、會場佈置、中央為主席台、上榜紅布金字慶祝北伐勝利橫匾、兩旁掛革命尚未成功同志仍須努力對聯、中供總理遺像遺囑、下貼大會秩序單、左右為演講台兩座、台下由左迤右為農工婦學商各機關席、各樹木標以資識別、外圍由二十七軍、公安局、特務處總稽查處、商團、各工會糾察隊、共同維持秩序、總指揮楊亦開、副指揮高東澄、袁仲軼、均親到會場指揮一切、各界代表及市縣黨部委員幹事、均能準時到會、為歷來所未有之佳象、籌備處宣傳隊九組、亦全部出發分道向民間去宣傳「北伐勝利就是人民的勝利」以喚起全市民衆、一致扶助北伐軍直搗黃龍、完成國民革命大業、各政治部各公團及市縣兩黨部均在會場中散佈慶祝宣言主席團由市縣兩黨部、二十七軍留守處、公安局、總稽查處、總工會、總商會、農協、商協、教育局、婦協等十一團體担任、屆時十一團體代表均先後報到、至九時許雨稍止、乃振鈴冒雨開會、公推市黨部王持華為總主席、開會秩序、一、鳴砲、二、奏樂、三、主席團就位、四、全場向總理遺像及黨國旗行三鞠躬禮、(軍警均舉槍致敬)五、恭讀總理遺囑、六、靜默三分鐘、七、總主席報告開會宗旨、略謂全市民在此大雨淋漓之下、來慶祝北伐勝利、應知此會不過是北伐成功的一個預備會、將來統一全國、打倒帝國主義奉魯軍閥、共產黨、及一切反動分子、才能開一個空前的大慶祝會云云、八、各界致慶祝詞、農工商學政各界、均有祝詞宣讀、九、各界演說、有市縣兩黨部委員王寄一、朱潤章等及農工商學各界代表七八人、先後登台演說、大意都是前方全體武裝同志、刻正冒雨向前進攻奉魯軍閥、日帝國主義正謀出兵山東橫阻國軍前進、我等應一致起來打倒帝國主義、與之經濟絕交云云、十、提案、通過反對日本出兵山東通電、即日發出、十一、呼口號、十二、燃砲、十三、奏樂、十四、游行、由市黨部領導各團體各工會及軍警糾察隊等、冒雨整隊出發、進雞窩街、轉洋街、直上長街、進西門、走長街、經太平大路、出北門、向二街直下、分道散會、(嘯廬)

中央統一國際宣傳

▲設立國際宣傳討論會

中央社云、中央宣傳部、總政治部、外交部為謀統一國際宣傳起見、發起合組國際宣傳討論會、已於本月十九日下午四時在丁園開第一次籌備會、到會代表為劉蘆隱、宋鎮崙、(中央宣傳部)唐慶詒、徐容、陳宗熙、(「總政治訓練部」)鄭壽恩、譚葆鎮、黃天錫、(「外交部」)公推劉蘆隱主席、陳宗熙紀錄、討論經過如下、一、各部代表報告本部對國際宣傳工作情形、二、交換意見、三、討論聯合組織之必要、四、決定合組國際宣傳討論會、五、決定以後每星期二下午二時在中央宣傳部開會、六、組織條例由各部派代表二人以上組織、設秘書一人、書記二人、七、推徐容陳宗熙起草組織條例、八、交換國際宣傳意見之機關、以中央通訊社及國民通訊社為發表機關、

□美女一笑保險五十萬元

大阪每日新聞云、美國電影明星「瑪琲留芙」女士、為現下美國第一美人、其一顰一笑、果有傾城傾國之色、故該女士對其自己之笑顏、與電影公司締結五十萬元之保險契約、如女士在十年內失其笑顏之迷人力、則保險公司應付保險金五十萬元、聞該保險契約書末頂載、瑪琲女士每年須服還少新藥生殖靈一個月以上、保其笑顏之美麗」等字樣云、

□罪人血液鑑別術發明

柏林聯合通訊社云、最近德國柏林格恩登博士發表一犯罪學上新發明、其說凡犯罪者、有犯罪性之血液、實具有特殊血液、故凡犯罪之血液、概分四種、以甲乙丙丁四種之血液、無論何人、其血液皆在此四種之內、……血液者名犯罪之血液、丁種血液之人最危險、……須八十名、……可證明……其中犯罪者之血液、……用少壯血液還老返諸衰弱者、……分泌物、……能療治一切血液變化、……

□野蠻的還少術犧牲童女

上海日報云、素女經云、老還童必納春一術、……將軍○○○玉房秘訣、近信……以童女……古來……中國……每傳……但……不如新藥生殖靈之效力、……德國新藥生殖靈……

□活埋十六天不死人之奇聞

菲律賓巴拉氏……久居李地……心靈學……於實習會場……活埋十六天不飲不食……其……德國新藥生殖靈……

□金銀寶盒中之生殖靈

返老還童術新藥……德國政府實驗監製……男女生殖力改造秘寶「生殖靈」……

三德洋行

(生殖靈)　德國政府實驗　男用　女用　生殖靈　每盒服七天洋八元　每料四盒洋念七元

(封緘標)

漢口前花樓正街一百十號　重慶大樑子　汕頭昇平路十三號　福州南台中州　紹興城西郭門華南銀行後進　廈門新馬路九十一號丁裕昌　廣州一德路二七二號　香港中環利源東街三號　贛州南道日新公司內　廣西梧州大馬路二號　廣東瓊州新興街第七號　哈爾濱道外正陽八道街口　奉天大西邊門二經路口　九江太和大藥房內　溫州五洲大藥房普益藥房內　南昌中西大藥房內　天津法租界紫竹林大豐及公司內　北京中外大藥房內　蘇州華美大藥房內　杭州太平坊中英大藥房內　無錫北門大街三陸藥房內　鎮江西門大街中西大藥房內　青島中山路美成大藥房內　濟南芙蓉街中央大藥房內　各埠各大藥房醫院均有出售　三德洋行分售

德國政府註冊生殖靈廠代表　上海四川路一百十二號電話中央七零三一號　美商三德洋行　獨家經理

中國國民黨中央執行委員會農民部　改良農村組織　增進農人生活

中國國民黨對內政策政綱第廿條　於法律上經濟上教育上社會上確認男女平等之原則助進女權之發展　東路前敵總指揮部政治部

六二三沙基慘案宣傳大綱

（國民革命軍總司令部政治訓練部編印）

（一）六二三沙基慘案的事實和原因

我們紀念五卅慘案的悲淚尚未盡乾，接着又復紀念六二三沙基慘案，這是多麼悲痛的事呀，但是帝國主義者壓迫我們愈凶厲，我們的民族意識愈明顯，終引起全國人的悲憤運而與帝國主義者拼個你死我活，所以一面我們雖流着無限悲憤的淚，一面却重新引起我們的敵愾心，六二三沙基慘案是繼續沙基慘案而起的，民國十四年五月卅日，英帝國主義者，在上海南京路慘殺我們的同胞，同年六月二十三日，廣州同胞為着正義人道，繼續五卅死難烈士的遺志，發起遊行示威，當遊行到租界沙面隔河的沙基的時候，英帝國主義者在沙面向沙基射殺，結果，死者八十餘人，重傷者以累千計，這是多麼痛慘的事啊，

「五卅」和「六二三」兩種慘案，在中國民族解放運動史上都有最重要的意義，最沈痛悲壯的音調，但是這兩種慘案的主義，微有不同之處，何以呢，五卅運動的時候，我們先烈因為本來沒有取死之道，所以也沒有存着被慘殺的願望，至于六二三運動，則有前車可鑒，繼續奮鬥，結果，竟成了烈的意識，我們先烈只抱殺身成仁士之仁，這就是表示我們中國民族不怕死的精神，所以我們紀念五卅烈士之後，不能不再紀念六二三烈士，更不能不本着他們無畏的精神，去繼續奮鬥，

（二）六二三沙基慘案發生後中英兩國之關係

六二三沙基慘案發生後，全國同胞，無不髮指眥裂，起來與英帝國主義者拼命，或罷學，或罷工，或罷市，或作種種悲狀，熱烈的反抗，不料英帝國主義者，變本加厲，竟用砲艦政策威嚇我們，屠殺我們，殊不知我們同胞已有覺悟了，已不怕砲艦了，所以接着，又有九江重慶等處的熱烈反抗和流血的慘劇，同時省港工界同胞亦實行對英罷工，經濟絕交，堅持逾一年之久，結果，英帝國主義者大西洋以東的商業，差不多完全停頓，不僅如此，我們民衆自六二三慘案發生後，反抗強權，擁護正義的精神愈見強烈，任你帝國主義者如何威脅我們，殘殺我們，我們奮鬥的毅力是一貫的，不肯讓步的，所以「六二三」以後，中國民衆簡直是已在戰場上向帝國主義者開始進攻了，這種不怕強權的精神，實足指導世界上弱小民族聯合起來，反抗蔑看人道違反正義的英帝國主義者而有餘，可惜當時中國除廣東之外，還在軍閥宰割之下，所以除民衆實行經濟絕交，不能更進一步，與英帝國主義者，作一死戰，然而卽此經濟絕交，已足使英帝國主義者步調混亂，可見一切帝國主義者雖戴猙惡的假面具，其實不過「銀樣蠟槍頭」毫不足畏的，

（三）共產黨在此次運動中的破壞

六二三沙基慘案發生以後，廣東同胞，實行省港大罷工，英帝國主義者進攻的時候，可恨萬惡的共產黨竟來破壞我們的戰線，現在試把當時情形敘述如下，當時香港工人，為爭着自由，爭獨立，爭人道，爭正義的緣故，無不拋棄職業，退回廣州，與香港英國政府，實行經濟絕交，廣東同胞，亦募集資金，送到工會，以維持失業工人的生活，但是當時工會已為共產黨所操縱，共產黨人，遂利用這種機會，吞沒資金，以償其發財的願望，其對於已進入共產黨的工人，固然照顧發給津貼，而對於一般工人，則百方刁難靳而不與，甚至發飯一項，亦對於該黨黨人，依照規定鐘點發給，而對於其他工人則本來定正午吃飯者，乃故意延至下午三四點，工人枵腹以待，又何能堪，由是為着自己死生關頭，陸赴香港上工的，不勝其數，省港大罷工的運動，竟為之破壞，可見共產黨不但不能保護工人，且又壓迫工人，走上帝國主義的走狗的一途而破壞中國民族的運動了，

（四）六二三沙基慘案的影響和教訓

六二三沙基慘案，增長我們反抗帝國主義的敵愾心甚大，而對我們民族解放運動所給的教訓亦甚多，

第一、外國人尤其是英國人，向來譏笑中國人沒有團結力，和一盤散沙無異的，所以英人自一八四二年還其橫暴壓迫我們以後，竟把我們同胞做肉靶子，任意射殺，五卅事變，在南京路血花飛濺之下，英帝國主義者，才知道中國民衆有極牢固的團結力，並且狠剛強，不怕砲火不怕刀槍，但是他們還譏笑中國民衆熱心程度，不過五分鐘，自從六二三沙基慘案發生以後，我們不斷的奮鬥，和繼續的流血，帝國主義者，才驚心寒膽，知道中國的民衆狠剛強，並且是前仆後繼，不畏強禦，此種繼續奮鬥的精神，足以打破英帝國主義者用砲艦政策征服中國的迷夢，這六二三沙基慘案對於英國的影響，

第二、從來中國人民，確實祇有五分鐘的熱度，確實有怕死的念頭，現在六二三死難先烈竟用肉彈血花，同帝國主義者的砲火相抗，其一種大無畏的精神，誠可鼓舞全國民衆的熱情，而恢復其千餘年來消蝕殘盡的民族精神，起與帝國主義者拚個你死我活，所以自六二三慘殺之後，接着又有萬縣九江等處的流血運動，這是六二三沙基慘案對於人民的影響，

第三、從來工界同胞往往誤認保護工人利益的惟有共產黨，自從香港罷工，工界同胞遂十分知道，共產黨不是工人的朋友，却是工人的仇讎，真能解放工人，代工人謀利益的，只有中國國民黨—國民黨的農工政策，那末，省港罷工的中止，在民族運動史上，雖然是失敗，而由中國工人方面看起來，却得一種大教訓了，這是六二三沙基慘案對於工人方面的教訓，

第四、六二三沙基慘案發生之後，在國民政府統治下的民衆，起來作種種運動，國民政府不但不干涉，且用種種方法來指導他保護他，反之，在北洋軍閥治下的民衆，乃深受軍閥的壓迫，心中雖有無限熱血，却無從吐露，偶一吐露，卽遭魚肉，可見中國軍閥完全是帝國主義者的走狗劊子手，而我們民衆，若不在國民革命軍旗幟之下，起來打倒軍閥，帝國主義是永久在中國橫行的，這是六二三沙基慘案對一般民衆的教訓，

全國同胞們，現在國民革命軍已打到山東快要殺入北京長驅直入東三省，把中國軍閥，掃除淨盡了，你們若要報六二三先烈的深仇，雪中國民族的大恥，應趕快加入國民革命軍，先把帝國主義者的走狗打倒，而後再裝好槍彈，磨好刀劍去

為六二三烈士報仇

中華民族雪恥

打倒英帝國主義

收回英租界

取消不平等條約

收回領事裁判權

國民革命成功萬歲

中華民族解放萬歲

三民主義萬歲

中國國民黨萬歲

中華民國萬歲

劉文島來滬

電通社二十二日南京電　總政治訓練部副主任劉文島昨晚赴滬・與陳副主任面商要公・部務由宣傳處長何公敢暫代・

鈕季陶今晨由滬往甯・本報二十二日南京電

丁惟汾今晨渡江赴徐、（本報二十二日南京電）

浙省政務委員會二十二次會議

浙江省政務委員會於二十日開第二十二次會議、出席委員蔣夢麟、陳希豪、蔣伯誠、程振鈞、阮性存、陳屺懷、邵元冲、主席陳屺懷、恭讀遺囑、秘書長報告黃委員人望因事赴甯請假一星期、甲、秘書長報告文件、一、上次會議錄、二、廣東省政府電賀浙江省務委員會成立、三、新編第一師師長錢大鈞副師長裴熙威通電就職、四、第四十軍政治部主任李伯於五月二十一日在贛州第一師部宣佈誓死抗拒、五、雲南省務委員會龍雲等通電請一致擁戴蔣總司令、完成革命工作、肅清跨黨份子、處徐謙鄧演達等叛國賣黨之罪名、六、國民政府訓令、據陳燦呈伊弟炯為國捐軀、請准優加卹典、仰卽查明議卹、決議、俟規定紀念革命烈士辦法後、再行彙案核議、乙、議案、一、省視學條例草案、由教育廳暫行撤銷、二、審查私立小學校暫行辦法草案、由教育廳暫行撤銷、三、補充司法人員薦委區別案、浙江高等法院書記官長為薦任、各級法院（除高等法院）書記官長主任書記官幫辦書記官均為委任、議決通過、呈請政治會議浙江分會核准、四（未詳）浙江捲烟公賣局籌備處呈擬駐滬辦事處章程、請核示案、五、杭州市公安局長呈請日租界會審公堂委員、應否依照歷屆成例、卽以第三區署長兼任案、議決、拱埠日僑悉已他遷、日租界收回辦法、政治會議浙江分會正在擬議、所請以三區署長兼任會審公堂委員、暫毋庸議、六、常霖等呈擬籌辦國民工廠案、議決、交市政府核辦、七、杭州工會組織統一委員會呈請拘辦鰲節開除工友各資本主案、（建設廳提議）、議決、咨請省黨部調查見復、再行處理、八、杭縣縣長代電市政廳管轄區域內、原有縣辦學校及社會教育慈善事業各機關墳送經費表請示辦理案、議決、令該縣直接與市政府協商、九、德清縣長呈稱省黨部與縣政府往來公文、未經規定程式、請核示案、議決、省黨部對縣政府各有接洽或查詢事件、應函由本政府轉令縣政府辦理、本政府對各縣各級黨部如有接洽查詢事件、亦應函由省黨部轉行飭知或令縣政府轉知辦理、十、修正浙江省暫行各級法院書記官俸額表、一等一級三級、二等一級二級議案、（司法廳提議）、議決通過、呈請政治會議浙江分會核、十一、司法廳附屬機關經費預算案、（司法廳提議）議決）司法廳附屬機關本年度四五六三個月經費預算照案通過、十二、任免推事案（司法廳提議）阮司法廳長提出鄞縣地方法院幫辦推事胡羅南、久不到任、應免職、任命季廣揚為鄞縣地方法院幫辦推事、請審查核員資格、議決、通過、丙、臨時報告、秘書長報告派員出席總理廣州蒙難五週紀念籌備會情形、決議、派秘書處秘書二人參加公衆運動場之紀念大會、本政府明日午前九時在大禮堂舉行紀念式、全體職員一律參加、秘書長報告董委員人望因事赴甯、本政府致祭夏故軍長定侯應請另推代表、議決、由常務委員另推一人代表本政府致祭（推定馬委員叙倫代表）、丁、臨時提案、蔣教育廳長提議、省立蠶桑科職業學校肥料貯藏所被狂風吹坍、亟須修復應用、計需修築工料洋一百十二元三角、此款不在經常費範圍以內、係屬臨時支出、應否發給、請公決、議決、照數發給、邵委員元冲提出任命朱耀庭為杭州市政府技正、議決、通過、程建設廳長提出建設廳添設臨時科員二人、增加俸給案、議決、通過、俟農工廳正式成立、應將此項俸給歸入農工廳預算、程建設廳長提出任命蔡彬懿為建設廳技正、議決、通過、阮司法廳長提議現行法官書記官及律師制服不合時宜、北京司法部亦有修改之議、此種制服未便強令新委各法官書記官一律製備、除俟國民政府司法部頒行統一制服式樣再行遵辦外、一律服一種常禮服出庭、議決、通過、阮司法廳長提出任命馬鈞為諸暨縣承審員、張昌熾遂安縣承審員、杜思衍為龍泉縣承審員、張樂濂為臨安縣承審員、傅廷瑞為黃巖縣承審員、孫固為瑞安縣承審員、呂公來為壽昌縣承審員、袁敬修為崇德縣承審員、並請審查各該員資格、議決、通過、

各地短簡

□南京

▲總部接參謀馬瑞圖電稱、隴海將士及淮北民衆、無不渴望消滅魯張、乘此間鹿（鍾麟）薛（篤弼）諸將領、急願我軍會師燕京、渴部將領多與我表同情云、

▲第十軍軍需處長楊永懿、定二十六日押運軍用品送往滕縣、以備前方該軍應用、

▲教育行政委員會、由粵移甯、刻以門帘橋張公祠為會址、

▲中央黨部胡漢民吳稚暉李石曾戴季陶等各委員、將由徐州返甯、主持政治黨務一切進行、

▲周西成電報國民政府中央執監委員會、總司令部、職軍丁師佔領洪江後、已向湘西進展、

▲江蘇省政府、南京市政府、本定二十日開聯席會議、因民政廳長鈕永建、財政廳長張壽鏞、均因事缺席、以致未能如期開成、省府昨提出例會討論、

▲總部現開始招募憲兵、應募者省紛至憲兵團部報名、

▲浦徐間連日所需專車甚多、機車不敷應用、往徐州者必須至浦口站待車多時、方克成行、

▲第四十軍政治部主任李伯琴電請蔣總司令、於最短期間、出師討伐武漢、肅清兩湖赤禍、

▲高鼎陸冠章等發起組織江陰旅甯同鄉會、昨在細柳營開籌備會、推舉章太陳明一等九人為籌備委員、居傑修等五人為常務委員、（國二十二日）

□杭州

▲省防軍第二團全團官佐士兵、今由南匯乘車回杭、蔣指揮官定明日到閱訓話、

▲黃埔同學會杭分會、定明日（二十三）在本會舉行沙基慘案死難諸烈士紀念大會、

▲浙屬緝私統部政治部主任周浩、在馬坡巷設立辦公處、籌備一切、昨已宣告成立、

▲教育廳長蔣夢麟、以各校藉詞提前放假、殊有未合、昨特嚴令各校本屆暑假、仍定七月十日、不得提早、以重學業、

▲金衢嚴處四府同鄉會、以夏故軍長有功於浙、爲黨犧牲、擬向省政府建議、在西湖建設夏氏銅像、以志不忘、

▲中央財政部通電來浙、照粵省成例、徵收房租兩月、以充北伐軍餉、財政廳奉電後、擬卽設立徵收房租新事處、以利進行、

▲杭縣長蔣志澄、以城鄉各櫃、徵收數短絀、現定下月一日、在縣政府召集經徵人員訓話、以資整頓、

▲本省淸黨以來、捕獲反動份子、絡續不絕、陸軍監獄幾有人滿之患、聞淸黨委員會、決明日（二十五日）正式成立、卽日開始審判、

▲工統會委員李素農等、發起慰勞北伐軍前敵將士、特定二十四日起、假西湖娛園開募捐遊藝大會兩天、以收入票價、悉數撥充慰勞費、

▲公安局長章烈、曾於淸黨運動時組織臨時水巡隊、駐紮內河一帶、分別梭巡、現因共匪已告肅淸、昨將水巡隊撤廢、並呈報省政府備案、

▲拱埠日租界、早有收回之議、因中尙未頒有辦法、故未實行、現聞省政府已飭知杭州市政、先將日租界暫行保管、

▲戒嚴司令部稽查隊副隊長梁鈺、搗亂慰軍募捐遊藝會會場、昨由募捐委員會議決、函請周軍長查辦、（鉞二十二日）

□南通

▲縣黨部擬以原有地址不敷辦公、特借舊縣議會地址、原駐該會軍隊、移駐中公園司令部、已得一師宋參謀長應允、

▲南通警察廳長李萬里有辭職、繼任者以崔蔚玉呼聲最高、

▲二十六軍第一師長伍文淵日內北上赴如、委派稽查處長樊崧甫爲南通留守主任、

▲軍警稽查處查獲冒充印花支處委員眞借蕭演二名、已押解司令部訊辦、

▲南通擬派籌募國庫券總額二十二萬元、鈕縣長本定今日下午二時（廿）召集各界代表會議辦法、嗣以天雨未足原定人數、乃改定明日下午二時舉行、

▲二十日上午九時各界就總商會聯合舉行總理紀念週、伍師長有懇切之講演、

▲連日盛傳省特派員已來通、刻經詳細調查及黨部消息、該特派員張樹屋尙未來通、

▲省教廳令本縣教育局限文到五日內改組、刻鈕縣長已保薦曹敬亭宋子敬曹書田三人電呈教廳、請擇一委任、

▲南通孫謹臣被聘爲吏治討論會委員後、地方民衆極爲憤慨、（二十日發）

□蕪湖

▲公安局張指導員對於公安局新建設計劃、將有所供獻、聞共分、一、各科組織歸併、二、設財政委員會、三、訓練警官警士、四、裁汰冗員等四項、其已條陳正在舉行者、則爲、一、擴大消防隊組織、二、疏通溝渠街道淸除、三、籌設公安治療所、四、撤換違背黨義之條文等四項、

▲昨晚九時許、進賢街崗警余文卿、因阻止一便衣人撕毁標語、致遭受數十便衣人之襲擊、沿路警察、均被擒往江干、加以痛毆、畢經二十七軍留守部隊會同公安局到場彈壓、結果、拘獲數人、警士兩名不知下落、或云已拋入江中、未知確否、又同日三區發現入民自由演講團、警察以其未受市縣黨部之指導、亦加以禁阻、未諗作事故、

▲慶祝北伐勝利大會籌備處、昨晚得交涉署函復、謂英豪達兵艦艦長格來姆、不允禁阻水兵登岸、并指稱太古碼頭爲英僑所有地、不能爲中國民衆開會地點云云、該處當復請交涉署據理力爭、不承認該抗議去後、今日開會仍在太古碼頭舉行、民衆嚴守秩序、幸未發生事故、

▲總工會今日發出通電、代表蕪湖市數萬工友、堅決反對日本出兵山東、

▲南京總部刻派袁家佩來蕪招募憲兵、袁已於昨日抵蕪、

▲安徽先遣司令許用休、昨由甯乘輪來蕪、（蕭二十日）

地方新聞

南京

▲縣農民協會改組成立　江甯縣農民協會籌備委員會、迭經改組、今已正式成立、奉省農民協會籌備委員會委張振鐸爲常務委員、楊振武爲組織委員、李如霖爲宣傳委員、職員業已聘定祕書唐丙炎、庶務兼會計朱厚之、組織部幹事瑜程壽庵、宣傳部幹事劉古輝杭梯山、於本月十六日均已到會就職、開始辦公、

無錫

▲籌備慶祝北伐勝利大會三誌　無錫縣市黨部等八大團體發起慶祝北伐勝利大會、業第一次籌備大會、議決改名無錫民衆慶祝北伐勝利大會、並組織籌備委員會、分股籌備各事等情、已兩誌本報、茲悉昨（念一）日下午五時、各籌備員又假縣教育會開第三次籌備委員會、到會者吳佩祥徐赤子孫仲達陳道詢楊祖鈺施織孫等二十餘人、討論進行事宜、並各股報告籌備情形、游藝股報告已行籌備者、有電影、新劇、舊劇、女校書、雙簧、會書、絲竹、掉龍燈、崑曲、無錫灘簧、掉獅子化裝演講蘇灘、燄火、國技、跳舞、三絃拉戲、龍船、魔術等十九種、募捐股報告各界勸募情形、現報離難預告、大約完全繳足、總數能達三千元以上云、次散會、又無錫縣黨部爲重視慶祝起見、昨日更通告全縣一十六區黨部及各區分部、屆期來錫參加、或另行領導民衆就地開會慶祝云、

▲續解國庫劵銀　縣長秦效魯君、以選奉省令催解國庫劵銀、以應北伐餉精、特於昨日續解現銀一萬元、連前共計二十五萬元、秦縣長又以各市鄉認攤之劵銀、照額繳款者固不乏人、而延不繳解者尤佔多數、昨特備具公函、通知各市鄉籌備鄉政委員、請將認定劵銀尅日解縣、以憑匯甯云、

▲增加警餉之實行　代理市政局長孫新吾、以公安局警餉每月每名加洋兩元、業經開會公決、亟應照辦、昨特函請公安局查照辦理云、

▲要人聯袂來錫　江蘇民政廳特派調查員朱益孫君、業於前日抵錫、其任務爲調查警政以便整理、江蘇省黨部無錫特派員內定爲李家慶氏、將於日內到錫、前省黨部常務委員李志雲氏、已由民政廳委爲溧陽縣縣長、於二十一日抵錫、下榻於無錫飯店五十三號、定明日乘輪赴溧履任、省黨部特派調查員高君維立、來錫調查總工會打毁市政廳事、昨日會與秦縣長鄧局長、作一度之談話、並詳詢當日情形、以後社會輿論、江陰縣黨部改組委員會主席劉祐康氏、於昨晚抵錫寓居無錫飯店七十二號、聞係赴甯公幹、

武進

▲籌備沙面慘案紀念　縣黨部宣傳部、以六月二十三日係沙面慘案二週紀念、應有紀念舉動、日昨（念一）下午四時、召集各公團代表、在縣黨部開會討論辦法、議決一、是日各團體各學校各商號各工廠、一律下半旗以誌紀念、一、各學校各團體於上午舉行紀念大會、宣講沙面慘案事實、各學校下午出外講演、由學生會担任、一、各校學生會、撰標語分貼各街衢、喚起民衆、一、關於慘案事實、由縣黨部宣傳部印發、一、商定辦法、由縣黨部通知各團體查照辦理、

▲設立擺江渡船　武邑陸沙人民、有田畝於對渡六沙川心港者、頗不乏人、惟中隔一江、每屆農時、需帶農具耕牛前往、必須自雇船隻、頗費周折、久感交通困難、茲由該鎮人民籌措資本洋五百元、購備堅固江船一隻、在蔭沙出鎮、設立擺江渡船、至對渡六沙川心港停泊、往來送渡沙民、裝載耕牛農具等物、呈請縣署註册、接洽執照、以利交通、

崑山

▲公安局長就職　崑山縣警察所、前奉民政廳訓令、改稱公安局、並委沈靖爲局長、茲悉沈氏字俠民、淮陰人、於今日（二十一日）上午到崑、先至縣政府晤吳縣長後、卽至局視事、聞公安局鈐記、尙未頒到、現暫用警察所關防、刻已呈報上峯、並佈告民衆云、

鎮江

▲要訊一束　鎮江軍警稽查處、定於今日午後二時、假東塢街三山通信社、招待各報新聞記者、由該處長李玉鏵、報告該處所有組織一切經過情形、及此後對于地方所有工作責任云、▲前有監察員姚某、有共產嫌疑、被前局長暫押在局、一面呈請政治部核示遵辦、昨奉訓令、以此案已調查清白、無大關係、仰將該監察員移送淸黨委員會核辦云、▲丹徒教育協會、已由市黨部教育股派員籌備就緒、並由各區分部組織區分會、現已分別次第成立、定于今日午後、在九師附小開籌備委員會云、▲公安局局長俞奮、以該局內外部職員加薪事宜、特于今日赴省、晉見總司令、面呈一切、公畢定于明日回鎮云、

揚州

▲縣政府佈告禁烟　爲布告事、本縣長蒞任之後、風聞境內運售烟土、吸食鴉片者、不乏其人、諒由烟禁廢弛所致、但查鴉片流毒、長淫、而爲吸食者所不自覺、其初則偶然嘗試、無甚得失、繼乃日積月深、結成癖疾、動輒延誤要公、荒廢執業、幾無有不身敗名裂、傾家蕩產者、爲匪爲丐、勢奚能免、而運售之人、竟以其垂爲例禁、有利可圖、多方勾結包庇、以遂其欲、雖明知爲害地方、亦所不惜、本縣長感此錮習、言之殊爲可痛、用本先教後刑之旨、深望吸食者速早覺悟、力圖戒脫、運售者改弦易轍、另謀他業、此後均勿再事因循、恐罹刑網、倘敢故違、定予重懲、決不寬宥勸禁外、合行布告、仰民諸等一體凜遵、毋違此布、

蘇州

▲各界紀念沙基慘案　二年前之今日爲廣東英人在沙基慘殺我國海員同胞之日、故蘇州市黨部聯合各界、於今日上午、特開沙基慘案二週紀念會、昨經市黨部通告各機關、各團體、各工會、一體列席、作大規模之紀念運動、近自日本出兵華北、我蘇民氣異常憤激、而此沙基慘案之發生、實基於五卅慘案而起、今日之紀念大會、必有一番激烈之運動也、

▲商界預備抵制日貨　日本出兵華北、我國民衆、羣情激昂、上海等處、已有抵制日貨之議、而我蘇各界、尙寂然無動、前日下午四時、蘇州總商會召集常會、會長龐天笙提議抵制日貨、經列席各會董互相討論後、均以抵制日貨、應先不進日貨、尤貴持之以恆、議決由各業代表勸告各同業、自卽日起、不得再進日貨、並勿賣日貨、務須堅持到底、始終勿懈、議決後卽由書記處油印議決案、分送各商業代表、轉交各該同業、一律實行云、

蕭山

▲習藝所長更動　本邑貧民習藝所長莫潤鄉、近奉省政務委員會委任紹興縣公安局長、遺缺由實業局長莫廷贊暫行兼代、現在逐鹿者頗衆、繼任人物、聞以陳芝敏爲最有希望云、

▲招募新兵絡續運杭　城區江寺內設立之浙江警備師駐蕭募兵處、成立以來、在城內外布告招募七兵、並由李文蔚主任、孫委蔡爾常爲招募委員、籍資贊助、應募者頗爲踴躍、已有數批絡續運杭收編云、

國民黨之民族主義有兩方面之意義一則中國民族自求解放二則中國境內各民族一律平等

東路前敵總指揮部政治部編

閒話

閒話

王漢倫控案訊結 (璧)

電影女演員王漢倫前延農復律師代表在法公堂報告長城畫片公司不給酬金一案、飭傳該公司經理黃廣一抗不到案、奉諭提到交保、嗣由捕房將黃提案、經黃存洋一千五百元現金保出、候訊在案、昨日傳訊、原告律師稱原告係中國電影明星、可爲最負盛名人物、於一九二五年間與被告公司訂立合同、合同載明、每月薪水洋一百五十元、嗣後又加至二百元、攝演影戲、如藝術高妙受社會歡迎者、另給獎金、以資鼓勵、後來原告攝演棄婦摘星之女春閨夢裏人等三片、極受各埠人士之歡迎、曾有毛姓某人來信贊美、又有一女子來信略謂吾見了你的摘星之女以後、非常欽佩、情願與你軋一姊妹云云、又有星加坡某學校內某學生來信說、吾看了你的棄婦、我的心魂如在你的身上、請你寄一張照片與我、使得我見了照片如見你的本人容貌等語、又有數人自星加坡來信崇拜、原告之藝術高尚、可見一斑、不料被告違背契約、將原告之酬金、置之不問、因之投案核訴、前經理李期道業已交卸、由黃廣一接充該公司經理、今祟傳案求請返償酬勞金洋一千五百元、致於本案之證人傳俊侯曜、雖已離滬、均有信函可證、且查被告曾屢撥給三等演員顧肯之酬金一百元、豈能將主角之獎金、置之度外、被告黃廣一由吳凱聲律師代稱、到案之被告、並非當初與原告訂約之人、原告現今根據以前與李期道所訂之契約請追酬勞金、要知合同上并未載明有一定規定之獎金、惟查該公司歷年虧蝕甚巨、有帳可證、致查顧影所得之酬金一百元、乃連薪水五十元一併在內、核計祗有五十元之酬金、現今原告祗須加倍撥給、請爲核判、陳承審官商之法副領事諭令退去、聽候商明宣諭宣判、

小新聞

暑期音樂研究社

儉德儲蓄會之國樂西樂兩團、爲負盛名、自租界交通恢復以後、兩樂團召集團員、繼續進行、團務較前更爲發展、茲爲普及各界研究術起見、特於暑期休假之暇、組織暑期音樂研究社、分樂國西樂兩系、國樂系由吳夢飛王巽之程午嘉嚴工上等主任教授、西樂由梁志忠等主任教授、定期自七月一日起開始教授、以兩個月爲期、期滿各開一成績會、成績優秀者、給以獎勵品、社費及時間則西樂爲星期一三五下午七時至九時、國樂則除星期日外、每日均爲下午七時至九時、社費會員二元、非會員三元、聞報名加入者已非常踴躍、因額數有限、不日即將截止加入、

劉百川推拿問世

武術家劉百川精技擊、尤擅推拿、凡跌打損傷閃厥等症、均能以手術推拿使之氣血流通、骨絡恢復、即如前次康悌路某理髮店房客被人毆傷氣悶而死、經劉君爲之按摩、會收起死回生之效、現劉君寓於康悌路安順里十三號應診云、

民新進行之一斑

民新影片公司規模宏偉、資本雄厚、人才濟濟、出品率以藝術爲前題、故歷次出品、俱博得好評、開辦不過載餘、聲譽遍傳中外、最近攝製之古裝藝術豔情巨片「西廂記」內外景已完全攝竣、惟求精細起見、連日由李應生黎民偉侯曜三君、親自監督剪接、遇稍不洽意者、輒重補拍、以期盡善盡美、該公司進行攝製中有四片、一爲黎民偉導演之「月老離婚」爲古裝時裝俠義愛情滑稽諷世片、二爲侯曜導演之俠義偵探、愛情片「美人血」長凡二十大本、分上下兩集、劇本採自傳誦一時之偵探案「李艷出身傳」三爲「觀音得道」、爲純碎古裝片、由七子山人導演、四爲李應生導演之近代歷史片「救國英雄」、劇中述共產黨之陰謀與軍閥及帝國主義者勾結之凶很、於救國清黨中頗收實助、以上四劇、預算一月後當可完全攝竣、攝竣後即從事攝製轟動世界之革命偉人「孫中山」歷史巨片、該片籌備已近一載、預算攝製費三十萬金、攝製時期一載、由孫先生求學時代以至晚年北上救國逝世於協和醫院、其間經過、如十度攻清、奔走海外、組織國民黨等事績、盡行攝入、現於種種計劃預算、俱佈置安貼、並請國民政府及中央黨部批准立案將來名譽監製一缺、亦由國民政府中央黨部派員充任、總導演由李應生担任、正導演三名黎民偉侯曜七子山人分任、其餘副導演佈景攝影劇務通譯譽導交際中外顧問職演員共約一萬八千餘名、主演孫先生一角、已物色酷肖孫先生之某要人飾演、其餘職演員亦盡由同志分任、爲實地取景起見、並須分批派員往歐美南洋日本華南華北金陵等處攝製、將來該片成功後、可稱中外影片最宏偉之作品也、又該公司於營業方面、素稱發達、華南華北等處已分設經理處、南洋各屬出品亦將銷罄、因鑑於歐美日本澳洲等處國產不能推廣特派比人LSebiPer君爲推銷專員、不日攜帶該公司出品前往上列各地接洽一切、

影界新聲

▲合羣影片公司二古裝劇　合羣影片公司第一次古裝劇洪濟所導演之西遊記中八戒大鬧流沙河、日昨開攝、劇中徐宅臥室一幕、由李景麗飾徐宅婢女、高娟娟飾小姐、並由轟傳海上之風流小生余漢民飾八戒幻化之唐僧、所演假唐僧與小姐及婢女調情一場、一種狗頭狗腦油腔滑調之情狀觀之令人捧腹、自上午十時起至下午六時、方始攝畢、劇中佈景、係美術家方沛霖所置、頗極煇煌宏麗之妙、該公司第二次古裝劇武松大鬧獅子樓、於昨日開攝、該劇由趙琛導演、昨演鬧頭何九升客室一場、全劇人選、俱極周密、以韓云珍飾潘金蓮沈克福飾武松顧友敏飾西門慶陳純貞飾何九升、並用矮子飾武大郎、

▲明星公司製片消息　明星公司最新出品「田七郎」、定於念六號在中央大戲院開映、各界人士渴望該片而未得一觀者、可飽眼福矣、至於已經攝製告成之二大片、「血淚碑」與「眞假千金」、亦經南洋各屬買去專映權、於本月中旬、即寄往該地放映、料本埠延至下月可望開演、「湖邊春夢」一劇、其西湖外景、因連日陰雨、尚未出發、內景本擬先製、緣該公司遷移在即、舊址內之玻璃棚、業已撤去、而新址因建築工程較大、故成功之期、尚屬有待、聞所築之三幢玻璃棚、其最大者、長二百尺弱、寬八十尺強、完工後、即將開攝古裝巨片鳳儀亭、

江蘇銀行廣告

本行開設已十有六載專辦銀行一切業務並自設堆棧堆存押主貨物及寄棧各貨茲將本行營業科目摘要列左如蒙惠顧無不竭誠招待也

各種存款　定期　活期　往來各種儲蓄存款利息優厚手續尤稱便利

抵押放款　定期　活期　貼現　押匯　利息無不克己

匯兌　通匯地點除後列各分行外又於奉天哈爾濱北京天津濟南漢口杭州松江常州各埠委託代理處

總行　在上海江西路A字五十一號電話中央五五八營業室中央二四五二電報掛號三九二二

各分行　蘇州○閶門內德馨里○無錫竹場巷○鎮江風神廟巷○南通新馬路○南京奇望街

各匯兌處　○南京下關惠民橋境○徐州東門大街

收省稅處　清江浦東門大街

堆棧　上海○新垃圾橋北堍西首滿洲路一二三號○無錫朱茅涇浜同仁棧○南京奇望街

律師徐式昌代表宋增祥啓事

查當事人宋順興即宋增祥等已繳會款洋一千餘元被瞿生生陳裕春等私改會簿串同吞沒業經宋增祥委託本律師代表致函限日答復在案乃陳裕春畏罪上屆搖會竟敢遷避他處使人無從尋覓殊屬荒謬查瞿生生等變造會簿偽造會款觸犯刑章罪有應得除另行依法訴辦外特代表宋增祥登報通告各會甲知照所有會首趙娘娘（每月初八）王福林（每月十八）宋根寶（每月十九）所邀之會下屆或標或搖非經宋增祥本人到場不能認爲有效特此通告　總事務所白克路公平里電話中九八九〇號

清導丸　立退頭痛消除肝火

凡爲婦女者　皆知紅色清導丸爲家用良藥宜常備一瓶于家中以防不時之需也因此丸功力和平有徹利平肝潤導之奇功專治　大便祕結　肝火上升　疾病頭痛　膽汁不調等症功能平肝可使皮膚光澤口氣芬芳兼療痔症痛苦清導丸之效用無分男女藥性和平功效神速絕無成癮及大瀉不止之虞于腸胃無損絲毫也安徽蚌埠葉家集葉聚豐號葉心如先生來示云家慈因操勞過度身弱頭暈心悸舌乾大便祕結頭痛口苦飲食減少腹內積氣及試服清導丸大便暢達諸恙悉平是以常備一瓶于家中以防不是之需誠濟世良藥也紅色清導丸凡經售西藥者均有出售或直寄郵票大洋六角至上海江西路六十號韋廉士醫生藥局原班郵奉一瓶可也每六瓶大洋三元郵力在內

海門秦冠夫爲海門黨務啓事

[illegible]

伍澄宇大律師代表陸銚昌君緊要聲明

茲據當事人陸銚昌聲稱現因職務甚忙無暇兼顧外事所有民國十五年以前代人担保及介紹等情一切手續作爲無效特此委任登報聲明

事務所東武昌路一七五號電話北四六一八

中國國民黨黃埔陸軍軍官學校第一期畢業學生郭劍鳴重要啓事（一）

[illegible]

附啓，五月十日遺失牙質方形篆體文「郭劍鳴」手章一塊，均作廢紋

郭劍鳴啓事（二）

三民主義，爲惟一準繩，値茲赤賊未靖，強鄰猶頑，匹夫之責，[illegible]

滋生疑竇，故特重聲明，以明眞象，一俟病愈，仍當追隨[illegible]

學校第一期畢業學生郭劍鳴叩儉，此電發後，[illegible]

假中之一端耳。[illegible]

南通張馨餘聲明遺失圖章

馨餘六月十四日在滬遺失方形牙質陽文篆體「馨餘」二字圖章一顆現已改用楷體圖式像皮圖章特此鄭重聲明

上海銀樓大同業本日門售

赤金每兩洋五十六元　紋銀每兩洋一元六角五分

淞滬衛生局施打防疫針廣告

敬啓者本局鑒於去年霍亂流行特向中央防疫處訂購大量霍亂疫苗廣施注射以事預防現決於南北二市遍設施打防疫針分處凡欲避免霍亂發生者請即就近各處注射針均分文不取團體在二十人以上者可函南市毛家弄本局即便派人前來施注茲將各分處地點及時間開錄如下

[illegible]

中國國民黨中央黨務學校山東省招生委員會啓事

本委員會代表山東省黨部辦理中央黨務學校招生初試事宜茲將投考及報名手續列左

[illegible]

尋丫賞格

前四月初四日走失學徒一人姓曹名蓮保年十八歲泰興人身穿青布長衫面有疤痕因店中忙碌不守店規教訓幾句出門一去不還當時差人四處尋找無着今特登民國日報如有仁人君子收留送到小號謝洋十元如通信尋獲者謝大洋念元決不食言通信處大東門[illegible]民路二百三十一號蔡德記成衣舖啓

推召股份聲明

[illegible]

希齡同志：聽說你來滬，不知你住址，望見報速來西門林蔭路，或市黨部找我！雲

王傳璧律師代表心心照相公司暨心心照相股份有限公司啓事

[illegible]

電話中央九六一五

孟河丁甘仁入門　錢乃振內外科

診所滬北寶山路口來安里三十號

黨務

遺囑

余致力國民革命凡四十年其目的在求中國之自由平等積四十年之經驗深知欲達到此目的必須喚起民衆及聯合世界上以平等待我之民族共同奮鬥現在革命尚未成功凡我同志務須依照余所著建國方略建國大綱三民主義及第一次全國代表大會宣言繼續努力以求貫徹最近主張開國民會議及廢除不平等條約尤須於最短期間促其實現是所至囑

特別市清黨委員會各處辦事細則及紀律

上海特別市清黨委員會各處辦事細則及紀律、前由該會公推陳委員德徵李委員子峯起草、前日該項辦事細則及紀律、已經委員會議通過、茲公佈如下、

▲各處辦事細則

第一條 本會依據中央清黨委員會之組織、分設秘書情報審查三處、分別辦理本會事務、

第二條 各處設正副主任各一人、

第三條 各處主任、有處理各該處事務全權、副主任襄助之、正主任未到時、得由副主任代行、惟須報告正主任、

第四條 秘書處設秘書一人、幹事二人、助理一人、司書二人、其職務如下、

甲、秘書受秘書主任及副主任之命、辦理本處一切事項、

乙、幹事專司保管文卷會議記錄及其他關於文書事項、

丙、助理受秘書及幹事之指導、襄助辦理事務、

丁、司書專司抄錄文件、

第五條 情報處設幹事一人、助理三人、情報員四人、義務情報員若干人、其職權如下、

甲、幹事受本處主任及副主任之命、辦理本處事務、

乙、助理襄助幹事辦理本處事務、

丙、情報員受本處主任之命、於指定地點、偵查反動份子、幷於必要時得受本處主任之命、會同當地軍警緝拿反動份子、

丁、義務情報員、得隨時報告反動份子活動消息及其所在地於本處主任、幷須受本處主任指揮、辦理一切情報事項、

第六條 情報處偵得反動份子活動消息及其所在地時、依情勢之必要、得先行通知軍警機關、會同緝拿、再行咨照審查處及呈報委員會、

第七條 情報處接到控告案件、當分別性質、彙送審查處、嚴密審查、再通知軍警當局緝拿、惟遇緊急案件、得按照第六條辦理之、

第八條 審查處設幹事二人、助理二人、其職權如下、

甲、幹事受本處主任及副主任之命、辦理本處事務、

乙、助理襄助幹事辦理本處事務、

第九條 審查處接到情報處一切控告案件及反動份子活動情形後、須嚴密審查、再通知當地軍警當局嚴行緝拿、

第十條 審查處設審判委員會、以主任爲該會主席、副主任爲該會副主席、另一委員由清黨委員輪流充任之、開審時、情報處主任須到會報告並檢舉、並得通知特別軍法處派員會審、

第十一條 審判委員會審決案犯後、須將審判情形及審判要點及案犯證據、送呈本會委員、由本會委員會作最後之判決、並須呈報中央清黨委員會、

第十二條 審判委員會條例另定之、

第十三條 本會辦事細則、自本會委員會通過之日起施行、

▲紀律

第一條 本會職員、須以在國民黨有工作歷史、絕未加入其他黨系之忠實同志充任、並須有本會委員一人至二人負責之證明及保薦、經委員會公決、方得任用、

第二條 本會職員、如有因違犯紀律罹罪潛逃者、其保薦之委員、須負緝獲歸案之責任、

第三條 本會所決議執行之命令與高級機關所頒發之命令、認爲不應宣佈者、本會職員應嚴守秘密、如有洩漏、經查明屬實、科以相當之處分、

第四條 本會與各機關往來之重要文電、認爲不應宣佈者、本會職員應嚴守秘密、如有私抄洩露時、經查明屬實、科以相當之處分、

第五條 本會所有關於各級黨部組織之審查表及意見書、在未經呈報中央黨部審查決定之前、認爲不應宣佈者、本會職員應嚴守秘密、如有私抄洩露、經查明屬實、科以相當之處分、

第六條 各機關或證人所檢舉應淸除之要犯、本會職員如有爲之行賄賣放者、經查明屬實、科以相當之處分、

第七條 本會值日委員經辦事件、由其署名蓋章之後、承辦職員、即應遵照辦理、倘係限定時間、亦須依時負責辦妥、如有故意擱置延緩者、科以相當之處分、

第八條 本會職員、對本會所公佈之辦事細則、均應一律遵守、如有故意違犯者、分別科以相當之處分、

市黨部宣傳部頒布 黨國旗合法式樣

特別市黨部宣傳部、爲所屬各級黨部所製國旗黨旗、每不合式、妄自裁製、昨特通令各級黨部、照得國旗黨旗、中央早已規定格式、頒布全國、一致遵守在案、茲查各級黨部、仍有擅自裁製、任意懸掛等情、殊屬悖謬已極、爲此本部特將製法懸法、重行聲述如下、甲、「製法」定青白紅三色、故名青天白日滿地紅旗、爲代表中華民國之旗、「面積」長七尺二寸、寬四尺八寸、上方左角之黨旗爲占全面積之四分之一、(長三尺六寸、寬二尺四寸、)白日徽計分十二角、每角直徑四寸半、中圓直徑九寸、角與中圓間之青底一寸、「黨旗」定青白二色、故名青天白日旗、爲代表中國國民黨之旗、「面積」長七尺二寸、寬四尺八寸、白日十二角之直徑爲九寸、中圓直徑一尺八寸、角與中圓間之青底、寬二寸、(注意)一、以上二旗均須用布或綢製之、二、旗上黨徽、均須兩面透視、不得祇將黨徽現於一面、三、穿桿之旗筒、均須用白色、)乙、「懸法」一、凡遇國黨慶典紀念會集等日、均須一律懸旗誌慶、二、懸旗時間、以日出而升、日落而收爲度、三、禮堂交叉懸旗、須將國旗在左黨旗在右、可勿升收、四、對國旗黨旗須存尊重之意、不得用於任何時事上、更不得毀壞、因其爲國黨之神聖代表、令到之日、各該黨部、務須依照上述辦法、一致遵行、毋得玩忽、致干未便、切切此令、部長陳德徵、

美記者訪問市黨部

▲詳詢中國現勢

美國新聞記者博爾敦偕浪沙張伯林及英文中國公論報代表賀瓦德等、昨訪市黨部秘書長黃惠平譚話、歷時兩句鐘、茲擇要述如次、該記者等詢一、武漢僞政府地位、二、南京國民政府、三、馮煥章態度、四、工人問題、五、婦女問題、經黃君答覆、大致謂武漢僞政府、由少數共產黨操縱、所設中央執行委員會、其人數實占少數、法定上早已不能成立、加之作惡多端、各處討伐之師接踵而起、不久即須消滅、南京國民政府完全是人民的政府、人民當然誓死擁護、國民黨中央執行委員會委員人數、完全合法定、近來北伐之師、日見勝利、其地位鞏固、自不待言、馮煥章之態度、近已大白、唯蔣介石總司令之馬首是瞻、蔣馮合作、已無疑義、至於工人罷工問題、國民黨政綱早已有扶助工人、改良工人待遇之規定、當然承認工人有正當罷工之權、惟際此軍政時期、共產餘毒未淨、難保無宵小從中利用工友、故不得不有相當制裁、在此過渡時期、當以資勞仲裁會解決一切糾紛、末詢及婦女問題、即由黃君介紹婦女部呂就新談話、大致言中國婦女在國民黨指導之下、已能一致團結、改進革新云云、該記者等、頗示滿意而退、

市黨部各部消息

▲商民部 特別市黨部商民部、昨據人呈稱、謂前遊民工廠模範工廠橡皮廠主任、(即新益合記公司協和字號經理、)胡金來虛報貨價、有營私舞弊之嫌疑、請求嚴懲、該部已先行派員調查、再資辦理、又該部近據各幹事報告、每見各商號以國旗作市招徽以貨物字樣、殊屬侮辱國徽、決先將調查所得店號、提出警告、倘再沿用不改、即予嚴重處分、又據四區黨部函稱、據四區十一分部呈稱、商店所懸國旗尺寸式樣、多不一律、請求糾正、該部決轉函各級商民協會及各商業團體、轉飭各商店、加以注意、以免有辱黨國之尊嚴、

▲工農部 特別市黨部工農部、一、爲沙基慘案二週紀念、昨通知告工農團體爲通告事、本月二十三日、爲英帝主義者、慘殺我愛國同胞之紀念日、茲定是日下午一時、在南市閘北、分別舉行紀念大會、凡我工農團體、屆時務望踴躍參加、以期喚醒民衆、切切勿誤等語、二、據第六區黨部陳同志函告、浦東某廠車間內、發現反動份子之傳單數種、措辭荒謬、意含挑撥、即經該部派員前往該廠密查、

▲青年部 青年部爲本市各學校學生同志回里襄助黨部、深恐與各地黨部發生誤會、特呈請中央黨部、通令各級黨部、對於回里學生同志、以宣傳調查等項工作、互相扶助、共謀發展黨務、惠利民衆、又該部因有要務磋商、分發通告、召集各區黨部、青年部、聯席會議、解決一切、又該部前次發出暑期調查、尚有數校尚未填就寄繳、現該部已再行通知催繳矣、

▲組織部 特別市黨部組織部勞働學院模範工廠職員七區五分部黨員朱蔭堂、營私舞弊、瘠公肥己、經模範工廠工會、集證告發、請求開除朱蔭堂黨籍、並由工農部派員調查屬實、組織部以該朱蔭堂身任中國國民黨黨員、應如何潔己奉公、效忠黨國、乃竟舞弊營私、瘠公肥己、實爲有失革命黨之精神、自應開除黨籍、以昭炯戒、而肅紀律、開已訓令七區黨部、正式開除該朱蔭堂黨籍、並致函秘書處、咨請勞働學院、解除其職務矣、三、組織部昨爲進一步反日事、特發護字第五十四號通令、令各級黨部遵照辦理、該項通令、關係重要、內容暫不發表、又護字第五十五號通令、令各區黨部、爲通令事、茲製定區黨部職員調查表一種、分發各區黨部、仰各遵照填寫、于文到三日內、呈送到部、此令、上海特別市黨部組織部長冷欣、秘書吳開先、

各級黨部工作紀要

▲吳淞第八區黨部 昨日(念一日)開第三次執行委員會、出席者吳健英卓勵之張嶹謝天佑楊傳聲、主席張嶹、紀錄張臥峯、討論提案、一、組織平民教育委員會、二、組織黨務指導委員會、三、參加閘北沙基慘案紀念會、四、定本月念六日舉行就職典禮等議決、

▲四區一分部 昨晚開第十一次黨員大會、出席二十六人、主席郁倬盦、一、開除徐統黨籍、二、停止程扶九汪則彭廖元佑葉晉三盛瑞森王志黨員資格、三、推姚心水湯天陶楊贊唐喬軼羣陳嗣龍五同志担任平民夜校委員會委員、四、推姚心水陳少軒周壽澄郁倬盦湯天陶謝覺因董世昌七同志擔任演劇籌餉特別委員會委員、五、請求上級黨部指導員改變指導方式、

▲三區二十七分部 昨日下午在徐家匯開第九次黨員大會、到二十餘人、余瑞芬主席、市黨部周文明同志及區黨部范爭波同志報告軍事政治、並指導一切、討論一、提燈費議決即日由同志送交執行委員、二、參加沙基慘案、三、宣傳工作加緊努力、四、組織抵制英日貨審查委員會、議決依照上級辦法、臨時動議、何雲龍同志提議現在固定每星期二開黨員大會、同志可按時出席、不必另行通知、一致通過、

▲一區二十六分部 於昨日午後二時開執行委員會、到委員孫啓英徐聘莘江平、由常務李廣珍主席、議決案一、結束北伐勝利大會各項費用、二、加入沙基慘案二週紀念大會、三、組織審查英日貨委員會、四、對於沙基慘案拍發通電、喚起民衆、

寶山一區黨部 黨員澈究搗亂份子

寶山第一區黨部黨員徐學文等三十七人、昨電蔣總司令陳主任許司令省縣黨部特委會、請究搗亂分子邵纏祖文云、寶山縣一區黨部常務委員邵纏祖、擅印雖職、在外假借區黨部名義、圖報私仇、揑造證據、架詞誣陷忠實同志譚飛凌龐等爲共產黨人、並請撤消現任省黨部特委葛建時一節、全屬邵某個人行動、同志等誓不承認、敬請開除邵纏祖黨籍、以肅黨紀、不勝迫切待命之至、

總部特別黨部之黨務工作大綱

總司令部特別黨部最近黨務工作大綱如下、

茲爲適應實境的需要起見、再規定最近黨務工作、大綱三條、一、揭露日本出兵津魯的野心、日本出兵津魯、名雖保護日僑、實則幫助狗匪殺害我民衆、幫助軍閥抗拒革命軍、侵害我主權、妨害我北伐、沒有比只個再可恨可惡的了、吾黨必竭力反對、一以喚醒民衆、共同奮鬥、一以冀日人覺悟、中止出兵、反對的方法、發通電、散傳單、貼標語、行演講、務爲達到反對出兵目的、二、露佈北方軍閥的罪惡、在此北伐吃緊、北方軍閥出死力與我軍拚命對抗之秋、我黨必盡量露佈北方軍閥之大罪大惡、鼓動南方民衆做北伐的預備隊、喚醒北方民衆做北伐的先鋒軍、三、掃除黨內腐化份子、我們要求國民黨成爲有大動力的黨、成爲真正能夠領導全國國民革命的黨、一方面必須嚴格的徵求黨員、一方面必須掃除黨內腐化份子、嫖賭納賄舞弊中飽、均屬腐化行爲、吾黨爲整飭黨務、提高黨權、促進黨的動力起見、必設法掃除此種腐化份子、上述三項、均爲我特別黨部、必須立即切實進行的工作、我們仍要以實行的程度來判定黨員對於本黨的忠實程度、我們仍以鐵的紀律來促進各項工作的完滿實行、

三藩市總支部通告

國民黨駐三藩市總支部通告第一號云、逕啓者、接奉南京中央執行委員會海外部灰電開、國民黨駐三藩市總支部執監委員會鑒、中央議決恢復貴總支部、取消屋崙總支部、請即照辦派員接收具報、餘函詳海外部灰(十日)等因、奉此、查本委員會同人前承本總支部所屬黨部第一次代表大會付託之重、忝充本總支部委員、就任以來、對於黨務進行、雖因限於材力棉薄、未能盡量發展、然於總理所創之三民主義、則恪守不渝、耿耿此衷、可質天日、不謂共產份子、自加入吾黨以後、務以消滅吾黨爲目的、彼輩海外黨部爲吾黨策源地、尤擢殘不遺餘力、而本總支部所屬黨部之少數不肖黨員、又貪暴權勢、不顧正義、爲之推其波而助其瀾、致令本總支部所屬黨部、發生絕大糾紛、本委員會同人委曲調護、終歸無効、反致非法停止職權、興言及此、良用痛心、茲者武漢共產份子、愈弄愈兇、天人共憤、我忠實之中央執行委員中央監察委員、不忍總理手創之三民主義爲彼輩所消滅、用是毅然將中央黨部遷往南京、實行清黨計劃、此誠本黨否泰剝復之機、凡屬忠實黨員、均應竭誠擁戴者也、本委員會同人接奉灰電、經於十六日召集全體委員會議議決遵令復職、即日照始辦公、用特通告、仰希察照、並望自今以往、一德一心、痛前轍之已張、幸補牢之未晚、北伐爲總理未完事業、必須擁護蔣總司令以助其成、清黨爲目下唯一之要圖、尤應贊翊南京中央以收其成、羣策羣力、有厚幸焉、此致各黨部執行監察委員、中國國民黨駐三藩市總支部執行監察委員會、中華民國十六年五月十七日、

金壇黨務消息

省黨部特派員房堅、於六月十七日下午二時召集各界代表在前縣黨部籌備處開談話會、到會二十餘團體、出席代表七十餘人、茲將開會情形略記於下、首由主席房特派員報告開會宗旨、略謂此次奉省黨部命令來壇指導黨務、個人覺得金壇從前許多糾紛、多由本地舊勢力之根深蒂固所釀成的、此種惡勢力、現在非剷除淨盡不可、至改組縣黨部籌備處、是根據中央黨部及省黨部之通令、非對人問題、暫時先組織委員會、清理一切、將來俟特別委員會成立後、各事均有辦法、再則前縣黨部籌備處的所有工作經過情形、希望各界用公正的眼光不客氣的態度、嚴格的來批評一下、以便將來產生特別委員之參考、次由李松岩代表前縣黨部籌備處報告兩星期來一切工作、並希望房特派員本不妥協主義與一切惡勢力奮鬥、繼公安局長吳敬皋教育協會代表張重光農民協會代表王建中婦女解放協會代表陳曉共進支會代表湯之銘等均有演說、秉意大家應一致團結起來、以謀金壇黨務之發展、政治之改良、而爲民衆求解放圖福利、至對於前縣黨部籌備處、均無甚批評、末由房特派員將各方意見、歸納起來、並加以適當的指導而散、

九江青年工作團 淞滬支部開成立大會

旅滬九江青年組織中國國民黨江西九江青年工作團淞滬支部、於昨日下午二時假座大西路光華大學開成立大會、首由臨時主席潘衡報告本支部組織之經過、次由赴甯代表劉定遠報告赴甯接洽情形、旋通過簡則及討論一切進行事宜、並選舉執行委員及監察委員等十三人、至五時散會、

兵工廠特別黨部消息

兵工廠特別黨部籌備委員會議、二十一日開會、到會人孫茂柏曹毅賴法元楊國勁劉明述潘文、主席孫科長、首先報告兩劉科長籌備黨部情形及頓挫之原因、次提議先由各廠組織小組再合爲分部、劉明述謂黨部應注意黨員成分、在清黨時期、凡入本黨者可在各廠指導員辦公處登記、作爲預備黨員、經訓練成爲真實三民主義信徒始准其入黨、賴法元謂、本特別黨部之組織、與軍隊黨部之情形不同、因本廠工友、係雇請之性質、對於訓練方面、有種種困難、若照普通辦法、則名義上似有衝突、在此情形之下、或以全體加入、再施訓練、或暫爲預備黨員、以上兩點請群加討論、劉明述謂黨員貴在忠實、而不在多、故主張未經訓練者、拒其加入、以防投機跨黨份子、乘機潛入、賴法元提議、推舉代表向中央黨部接洽如何辦理、議決、由主任派人與中央黨部接洽、幷請劉明述會同傳秘書擬定致中央黨部呈文、

黨務訓練所昨日之兩會議

▲決定開辦夜班辦法

中國國民黨上海黨務訓練所昨日開兩會議、一、財務會議、到者有該所財務委員潘宜之楊在春陳德徵陳羣(費哲民代)彭學沛等五人、由潘宜之主席議決事項、一、教授薪金以鐘點爲標準、每點規定四元、二、職員薪金之規定、(從略)三、原定教職員及所役每月薪工各費共計大洋五千元、現溢出七百五十元、應由總務部在別項經費內節省挪補、不足時在預備費項下撥發、四、學生津貼每半月發一次、五、增加醫藥費及防疫費、由總務部消耗費項下撥給、二、上海黨務訓練所與各團體聯席會議、到會者市黨部工會統一委員會市郊農民協會及其他各機關、一、討論特別班考試問題、議決、報名展至六月念八日截止、卅日考試、四五日註册、七日上課、二、討論開辦夜班問題、夜班不舉行考試、但須經保送及報名手續、其保送機關及其名額如左、甲、市黨部保送各級黨部執監委員及辦事人員一百五十人、乙、上海工會組織統一委員會保送各工會執監委員及辦事人員一百五十人、丙、上海市郊農民協會保送各農會執監委員及辦事人員五十人、丁、市黨部黨化教育委員會保送上海各中學以下之教師及各團體辦事人員一百人、報名六月卅日截止、開學七月七日修業期限二個月、三、討論旁聽生問題、本所不設旁聽生、但斟酌情形、得設自由講座、其地點決定如左、一、上海總商會、二、少年宣講團、三、新舞台、四、更新舞台、五、儉德儲蓄會、

造船所又成立一小組

昨日江南造船所政治指導員辦公廳政治工作人員、在該廳開小組成立會、到會者計十八人、海軍總政治部派鄭超凡同志列席、開會時經公推葉養民同志爲主席、歐陽闕同志任記錄員、由主席報告小組成立經過情形、即開始選舉正副組長、結果蔡子哲當選爲正組長、沈忻若當選爲副組長、就職後由鄭超凡同志演講、(詞略)呼口號、唱國民革命歌畢、搖鈴散會、

一路政治部小組會議

六月十六日國軍第一路總政治部在淮陰娃娃井本部開小組會議、由正組長王星舟主席、韋灝珊紀錄、茲將開會情形錄之如左、甲、主席恭讀總理遺囑、乙、主席報告開會宗旨、丙、通過議案、一、(出席)除在政治有特別任務者(如值日官等)可以聲明不到外、其餘須出席會議、二、(請假)有疾病或特別要事請假不到者、須有二人以上之證明、經小組長之批准、三、(不到)無故缺席一次者、用書面警告、第二次缺席者、須向總理遺像默念一刻鐘、第三次未請假缺席者、開除黨籍六個月、四、小組會議開會期、定每星期六午後七時舉行小組會議、五、小組會議開會之工作、每次開會時、討論一個問題、問題於上次開會時決定、但不外政治問題與主義問題、至於討論問題時不拘何人皆可發表意見、六、會議時間、規定一小時、但有重要事項應討論者、得延長之、惟最多不得過二小時、

西北清黨促進會選舉紀

甯訊、西北清黨促進會、昨日下午四時、在中正街開選舉大會、到者有焦易堂喬宜齋等五十餘人、公推焦易堂爲主席、由主席指定閻公望爲書記、全體起立、向總理遺像行三鞠躬禮、恭讀遺囑、一、主席報告開會理由、二、討論選舉法、決議用連記名投票法選舉、三、選舉、先由主席指定監票員二人、結果選出委員焦易堂董釗田義安王用賓劉子勤鄭成德楊叔吉王宗山魏炳文、候補執行委員王承齋劉樸忱蘭秀山楊汝清梁廷芳、監察委員劉樸忱劉仁宜李天民郭學禮喬作楷、候補監察委員王魯李子華王五光、四、宣告散會、

上海眼鏡公司

英大馬路新世界東首中華照相館隔壁

附設 眼科專門醫院

要戴眼鏡者注意

眼睛至爲重要非經眼科專門醫生驗察後切不可隨意在外購戴普通劣質製的並磨工粗的眼鏡以傷目力本公司乃上海唯一的眼鏡公司聘有眼科專門醫生配光以昭慎重幷選上等原料按光學原理製磨定價公道示以信義

專治 各種疑難目疾

民黨政綱 對外政策第一條 凡自願放棄一切特權之國家及願廢止破壞中國主權之條約者中國皆將認爲最惠國

本埠新聞

今日沙基慘案二週紀念

▲南市大會改在共和影戲院舉行……▲閘北會場在更新舞臺

今日爲沙基慘案二週紀念日·各團體聯合舉行紀念大會·南市閘北同時開會·玆將籌備情形如下·

▲南市籌備會議　第二路總指揮部政治訓練部上次部務會議、決議紀念沙基慘案事、當推定趙石龍蔣國珍楊鍵等六人爲籌備委員、向中央宣傳委員會駐滬辦事處上海特別市黨部及各處接洽、選派開會討論、昨日下午二時、又在二師禮堂開籌備會、趙石龍主席、周華文紀錄、一主席恭讀總理遺囑、二、主席報告開會理由、略謂明日即是沙基慘案紀念日、我們籌備雖已有頭緒、但是明日會場上一切事宜、尙須討論、三、決議事項，甲、會場本定新舞台、玆因該台已預爲他團體借出、改在西門方板橋共和影戲院舉行、乙、推定方伯烈趙蘭接洽會場及佈置事宜、丙、推定蔣國珍張卅煒楊鍵分頭向各團體聯洽一切、丁、所有費用概由發起之三團體第二路總指揮部政治訓練部中央宣傳委員會駐滬辦事處上海特別市黨部分担、戊、推定主席團、第二路總指揮部政治訓練部中央宣傳委員駐滬辦事處上海特別市黨部、己、議決農工商學兵一致參加紀念、幷下半旗誌哀、庚、擬定秩序單、辛、通過口號、四、議畢散會、

▲閘北籌備會議　沙基慘案二週紀念會閘北籌備委員會、昨日第二次籌備會、鄭匡元主席、全體向黨國旗乘行三鞠躬禮、恭讀遺囑畢、開始討論下列各項工作、甲、報告事項、一、主席報告昨日第一次籌備會情形、並宣讀大會議決各案、二、藝術股報告因連日天雨、青雲路會場潮濕異常、一切布置、頗感困難、恐屆時不便開會、三、鮑蔓塵報告接洽經費問題經過、謂滬甯鐵路局担任之經費五百元、玆據該局車務處長聲稱、該局直轄國民政府交通部、所有一切經費、均由部示撥下、對於本會之經費五百元、恐難承認、四、范和笙報告各團體担任之經費、已有一百元送到會、五、交際股報告各方面聯洽情形、子、請少年宣講團担任化裝演講問題、該團須於今晚(二十二日)開會議決後答覆、丑、至南市籌備會請撥經費、寅、至特別市黨部請派代表出席、卯、至慶祝北伐勝利大會、要求捐助香烟日用品、辰、至一區黨部請派出席代表、乙、議決事項、一、工會統一委員會提議本會財政應一律公開、議決關於財政問題、責成閘北商會担任會計事宜、所有一切出納開支、均須以簽字爲憑並須有詳細清單、於大會結束後公布、二、會場問題、請決定今日二十三日、下午一時、改在蒙古路更新舞台舉行、三、范和笙提議、會場既改、遊行路線、亦須更改、如明日天雨是否繼續舉行議決、天雨決不舉行、遊行路線更改如下、自更新舞台門前排隊出發、經蒙古路朝西走大統路、朝南走新閘橋朝北走恆豐路、朝東走共和路、朝西走仍折入大統路、轉入新民路過北火車站、朝北走寶山路、朝西走寶興路、直達靑雲路散會、四、范惟一提議、沙基慘案二週紀念會、係表示民衆反對帝國主義之精神、凡屬民衆團體、皆應全體參加、

▲商界通告參加　特別市商民協會昨發通告致各商民協會區分會云、逕啓者、玆本中國國民黨上海特別市黨部商民部函開、月之二十三日是沙基慘案二週紀念日、沙基市民爲抗爭上海五卅慘案致被英帝國主義者屠殺、則上海市民、更應舉起紀念、以表現一致反抗帝國主義者壓迫我中華民族的慘酷行動之精神、玆已由國民革命軍第二路總指揮部政治訓練部、中國國民黨上海特別市黨部中央宣傳部駐滬辦事處共同發起、於二十三日下午二時在南市九畝地新舞台、閘北蒙古路更新舞台、同時舉行盛大熱烈之紀念大會、爲特函請貴會通告、凡屬全體商民屆時一致踴躍參加、是爲至要等因、用特函貴會務即通知所屬全體會員、一致參加、共同表示、不勝盼切、

▲各機關之文告　中央宣傳部駐滬辦事處告民衆書云、革命的民衆們、忠實的黨員們、爲響應上海五卅慘案而引起的廣州沙基慘案紀念日又到了、這件慘案發生的原因、是廣州各界人士爲援助空前未有之五卅慘案、組織各界對外協會、於六月廿三日舉行市民大會之示威遊行、道經沙基英兵竟敢開槍、無故向我遊行隊轟擊、致死傷數十、造成重大流血之屠殺案、我們於痛定的時候、覺想不出我們所以被轟擊的原故、原來英兵要轟擊我們、不必一定要有原故的、英帝國主義的眼光看來、凡不是盎格羅撒克遜民族、是個個可以轟擊與屠殺的、不必限在什麼時期甚地點、他們隨時隨地可以自由轟擊與屠殺的、不是這樣、怎麼上海，青島，漢口剛發生慘案以後、他們並不得悔過、還繼續來施行他的屠殺政策呢、革命的民衆們、英國歷年來用滅亡中國人民生計的帝國主義、在暗中繼續的施行他的轟擊與屠殺政策、中國民衆的死亡、比較這次沙基慘案的死亡、何止十倍、百倍、萬倍、死在沙基諸烈士、固然慘案、暗中死在英帝國主義屠殺下的、尤其慘痛、不過這次殺戮是在一時的、尸體是堆積的、大家又在哀悼滬案殉難諸烈士極悲壯的時候、不覺觸目驚心、遂感覺得英帝國主義之手段的毒辣殘酷罷了、我們據研究英帝國主義的結果、敢說、英帝國主義是炸毀中華民族的大砲彈、我們不設法將他打倒、撲滅、我中華民族、終久會被他炸毀的、我們每個國民、應[illegible]的責任担起來、我們要不設法將他打倒、撲滅我們每個國民隨時隨地可以殺帝國主義轟擊屠殺的、革命的民衆們、認識釀成沙基慘案的敵人、我們現在唯一生路、不是去要求英帝主義來憐憫我們、我們要努力去反抗他、打倒他、使永遠無繼續沙基慘案的慘案發生、在現今帝國主義的工具、軍閥、吳佩孚、孫傳芳、張宗昌一一漸次消毀的時候、我們要盡最後的努力、打倒英帝國主義、是容易實在的事、同胞們，盡最後的努力、盡最後的奮鬥、中國國民黨中央執行委員會宣傳部駐滬辦事處、

▲海軍總政治部　親愛的民衆們、悲痛慘淡的沙基慘案、到了二週紀念的時期了、槃念舊事、能不傷心、當十四年五月卅日、英帝國主義在上海南京路上、把我們的同胞實行大屠殺、盡量發揮了他的野蠻獸性之後、廣州二十餘萬革命羣衆、一致援助、遊行至沙基馬路一帶、下午二時四十分、被英帝國主義者勾結其他帝國主義、用大砲機關槍掃射轟擊我民衆、當時死者四十九人、傷者二百餘人、尸首枕藉、赤血盈衢、這種橫暴、兇殘、暗淡、淒絕的印象、使我們中國的民族、留下了極深刻、極清切、極悲痛的回憶、風打雨吹、南京路上的血跡巳磨滅了、可是烈士們的血衣、還依舊殷紅照眼、昭示我們爲民族解放而犧牲的精神啦、流光逝水、沙基的慘象巳經過去了、可是烈士們的魂魄未寒、依舊縈繞黨國、指點我們後死者應具繼續奮鬥的毅力啦、我們若不繼起奮鬥、我們若不預備犧牲、達到打倒帝國主義的目的、我們何以對得住天上的英魂、地下的碧血呢、當此沙基慘案二週紀念的日子、我們應當痛定思痛、踏着先烈的血跡前進、我們一齊高呼着、打倒帝國主義、取銷不平等條約、三民主義萬歲、中國民族解放萬歲、

▲海軍特別黨部　「六二三」慘案發生後驀驀兩個年頭、兩年前的今日廣州民衆憤於上海南京路的五卅慘案、在沙基示威遊行被那殺人不眨眼的英帝國主義者、由沙面開槍殘殺我們革命青年、可愛同志死者計有八十餘人、爲傷者不可勝計、這是「六二三」慘案發生的情形、可憐無辜的革命民衆、爲發揚民族主義的精神、歷被帝國主義者摧殘屠殺、我們追懷往事有多麼傷心感痛呢、英帝國主義者、此番慘殺我同胞係抱武力者壓迫的迷夢、究竟我們民衆却未曾懾於英帝國主義者的淫威、並且他壓迫力愈強、反抗力也愈厲害、我們封鎖香港、擁護省港罷工、使英國在我國商業上受了極大的損失、並實行經濟絕交、使英國的金融也受了極大的影響、可見現時中國民衆巳經接受了總理革命的精神、遵循總理的遺訓、努力地向民族主義途上發揮運動、積極向帝國主義者進攻、這算是中國民族革命運動史上一樁很可紀念的價值、「六二三」犧牲的先烈爲謀中國民族的自由、巳經被英帝國主義者殘殺了、靈我們長逝了、我們後死的同志們、今天紀念「六二三」的先烈應負有重大的職責、英帝國主義者野心勃勃、雖然經中國民衆的反抗、本國工黨的質問、總不肯放棄他們武力的主張、一味摧殘我們的愛國運動、我們應當繼續「六二三」諸先烈奮鬥的精神、聯合世界上的弱小民族、盡量發展民族主義、爲已死的先烈報仇、要打倒英帝國主義者必先打倒帝國主義者的工具一本魯軍閥、一現在北方惡軍閥張作霖張宗昌孫傳芳、這一班禍國殃民的走狗軍閥、巳一敗塗地了、聞風逃遁了、我國民革命軍軍行所至、無不到處披靡、但是他們仍欲苟延殘喘、仍欲保存北方的勢力、一班狐羣狗黨、竟然擁了關東的鬍匪、薄海同仇的走狗軍閥張作霖、在北京掛起僞大元帥的頭銜、意欲困獸猶鬥、雖然值不得我們革命軍的一盼然而我們要紀念「六二三」犧牲者、就要切實地做革命工作、幫助國民革民成功、肅清殘餘軍閥、那帝國主義者在華之勢力根本搖動、我們可一鼓而殲之、凡我同志急宜枕戈待旦、誓復國仇這就是今天紀念沙基慘案諸先烈一個重大的責任呵、中國國民黨海軍總司令部特別黨部籌備委員會、

▲上海黨務訓練所　親愛的同胞們、你們知道今日六月二十三日是個什麼日子嗎、就是廣州沙基帝國主義者、用機關槍大砲向我們進攻的日子、在這一天我們要回想到二年前的今日六月二十三日慘無人道帝國主義者、仗着武器掃射我們運動示威手無寸鐵的青年學生工人們、四處奔逃、當場殺斃我們七十餘人、傷者不計其數、橫尸枕藉、碧血珠江、呀、這是二年前的今日廣州沙基的大流血、眞要令人痛哭、同胞們、我們知道、死者巳休矣、再不會復生了、唯我後死者、要認清沙基慘案、不過是帝國主義者侵略中國比較露骨的一幕、慘殺案未發生以前、我們同胞受他殘暴壓迫，不知凡幾、慘案發生後我們同胞受他威脅與槍殺、更不知凡幾、所以我們反對帝國主義者、不是爲一時的衝動、是要不斷地與帝國主義者奮鬥、一直到帝國主義者加在中國人民身上的鎖鍊不平等條約解除之後、一直到中國民族得着獨立與自由爲止、同胞們、帝國主義者之間、我們雖嘗見着他們互相傾軋、互相爭鬥、但是等到壓迫的民衆尤其有覺悟的民族圖謀獨立的時候、他們帝國主義者之間、便一致了、便商議共同方法來對付我們了、例如上海慘案發生的時候、日本資本家槍殺中國工人、英美海陸軍也幫着來屠殺、沙基屠殺、法國也便加入了、如此看來、所以我們要認清楚、帝國主義者是處在一個特殊階級的壓迫階級、他們的意見、無論如何不同、但是對付被壓迫的民衆却是一致的、同胞們、我們革命軍、是爲消滅軍閥而戰、尤其爲打倒帝國主義而戰、我們更誠心保障農民工人學生的團結力的發展、東方被壓迫的民族、緊緊的團結起來啊、堅持着我們革命的旗幟、向那灰色之東亞大陸耀武揚威徘徊着者的帝國主義進攻啊、我們的口號是、沙基慘案諸烈士精神不死、踏着沙基慘案諸烈士的血跡向帝國主義者猛攻、打倒軍閥、打倒共產黨、打倒一切反革命派、打倒一切帝國主義者、中國國民黨萬歲、國民政府萬歲、國民革命成功萬歲、

▲警廳政治部　「中華民國十四年」、是我們中華民族在最近二十年來、一個最羞辱最苦痛的時期、在這個時期內、帝國主義者、日放射其毒焰、毫不斷地向我們襲擊、帝國主義者的領袖、便是兇頑殘暴的英國、我們知道、十四年的五月三十日、在上海發生一個老閘捕房的慘案、接連着又有漢口九江的變故、我們以爲英帝國主義者、幾番大得勝利、殺得我們落花流水一般、總要稍稍疲倦、暫時休息休息了、不料他復鼓其餘勇、在本年六月二十三日、在廣州沙基又有一回酣暢痛快的屠殺、這一回屠殺的情形是這樣的、五卅慘案之後、香港和沙面的工人、要求上海市民聲援、即自動的先後罷工、六月二十三日廣州全市民在東校場舉行援助滬案示威運動大會、下午一時半出發遊行、沿途高呼口號、在十萬人悲壯激越的呼喊聲中、從東校場遊行到東校及沙基馬路一帶、個個守着文明的秩序、不料在下午二時四十五分、各界游行前隊已轉入內街後隊到了沙基西橋口的時候、英租界內的英兵、竟開槍向我游行的大隊任意轟擊、這個空前的大流血大屠殺的慘案、便如此不幸的發生了、這個時候、據當時目擊者負責的報告、沙面內的英國兵、一致向我們密集在一塊的遊行隊猛攻、一時步槍、機關槍、大砲的火力、都集中在遊行市民的人叢中、江面上的外國軍艦、並且開砲助英國兵的聲威、這時我國的各界同胞、無從奔避、被打得血肉狼藉、肝腦塗地、飲彈死者數十人、重傷者白數十人、事後查驗死的者尸體、發現英國兵所用的子彈、都有毒的、黑鉛質的、且久爲世界指爲厲禁的爆炸彈、同胞們啊、在英國人的眼中看來、我們那及得上一種下等的動物、他們殺了我們百數十人、簡直等於洋大人酒後茶餘的一場游戲的圍獵、同胞們、我們繼續不斷的受着屠殺、血也流得不少了、從今以後、總應該澈底認識英帝國主義者的眞面目了吧、我們天天喊打倒帝國主義、日日提出若干對英經濟絕交的辦法、我們儘呼喊、儘提出辦法、他們祗是一個不理、這種虛浮的呼聲、是狠難得到相當的回響、同胞們、我們人人都知道英帝國主義者是我們最大的仇人、並且我們也知道怎樣打倒我們仇人的辦法了、我們現在最重的工作、就是實行我們的辦法、我們口頭上呼喊的時期巳經過去了、現在是我們認眞實行起來的時候了、譬如我們知道對英非買非賣同盟是一個好法子我們馬上便實行不買英國貨物和不供給原料給他我們知道對於英國在中國沿海及長江內河的輪船絕對的抵制、不乘船、不載貨、中國的工人在船上和碼頭上全體不爲他服務、這個法子也很好、我們便也馬上來實行、我們知道一個好法子、便來實行那個好法子、祗要長期實行我們的法子、我們總可打倒我們的敵人制他的死命、同胞們、實行、實行對英的一切辦法、老閘捕房門前和沙基馬路上有死難者的血蹟在那裏、我們應當踏着先烈的血蹟前進、

白克路之英兵性的娛樂場

▲依然存在

念二日公論日報云、英外務次官藍泊森昨在下院中對關於上海白克路專供英兵娛樂之妓院之質問、答稱此說『並無根據』、據路透電訊、藍氏此項否認、係根據於駐滬英總領事之報告電、當藍氏答復時、閣員方面掌聲雷動、按白克路設有妓院之報告、於三星期前首披露於本報(公論)、披露之後、迄今未有任何方面加以否認、有之、唯此拍往倫敦之一報告電耳、滬上輿情對此問題甚爲激昂本報深望負責方面能起而宣布此說「並無根據」、以和緩人心、唯是按諸事實、此等妓院現仍赫然存在於白克路上、院外牆上且貼有防止傳染病之廣告本報對於藍泊森氏上海租界妓院執照巳於一九二四年底撤盡之聲明、毫無異言、唯目下公共租界中有非法賣淫之存在、如白克路之妓院者，殊爲吾人所不解也、

抵制日貨之急進

▲紗布交易所停做日紗

上海各團體反對日本出兵來華運動委員會、昨日消息、所誌如下、▲代表往晤東莊洋貨公所　該會原派市黨部、工統會總商會暨、廳政治部四團體代表、昨日上午前往東莊洋貨公所接洽停銷日貨事宜、公所代表報告辦法五條如下、一、現存之貨三天內到反日出兵會登記、二、巳定之貨而未裝運者一律停止、三、巳定之貨在途中者、以一星期內(二十八日爲止)爲有效、四、對於抵制日貨辦法、該所另有具體計劃書、五、對於疋頭一業、另向書錦里疋頭公所接洽、▲定期開聯席會　該會昨發通函云、敬啓者日本政府蔑視我國民衆輿論、出兵山東、以援助北方殘餘之軍閥、陳兵國境、恥莫大焉、本會於六月十二日開全體市民大會議決一致對日經濟絕交、幷定於本月二十六日下午一時在總商會開工商界各重要團體聯席會議、對經濟絕交問題從長討論、共擬良好縝密之辦法、素仰先生熱心國事、久爲國人所欽仰、屆時尙祈出席與會、不勝翹企、▲上海新藥業公會昨發通函云、逕啓者現在抵制日貨聲浪日高而日本藥品流行市面亦復不少、自應完全抵制、使日貨絕跡、今日開會議決凡巳進之日貨自應售盡截止定購之日貨、准二日內抄同定單來會報明限期出完、嗣後不得再定、而罹罰辦、除派調查員及出席交際員向各機關接洽外、相應函達、卽希查照、務將巳定之日貨及定單抄同來會報告、藉以證明、俾杜轇轕、華商紗布交易所市場揭示第九一八號云、現因時局關係、經理事會議決、本所棉紗交易自七月一日起另立新標準、除去日紗之新標準、所有原定標準交易自本月二十三日起祇做了結、停做新買賣、除通知經紀人公會外、合行揭示、中華民國十六年六月二十二日、

唐斐禮醫師贈送醫書

傳染病專家唐斐禮醫師所編之性病談、原名花柳寶鑑、巳經三版、現歸靶子路一一七號唐醫生診所出版、聞係贈閱、函索卽寄、不另取費、

服百齡機一瓶之效力

飯量

每日三餐飯量激增雖蔬菜白飯亦非常可口

大便

每日大便一次腸中滋潤無便閉之病

蓋調補之力・巳達胃腸・故能得健胃潤腸之功・爲却病之步・耐心再服・更有意想不到之效力・

大瓶二元　小瓶一元

上海愛多亞路九福公司發行　各省分行及各埠大藥房分售

國民黨之民權主義于間接民權之外復行直接民權創制複決罷官諸權　東路前敵總指揮部政治部

反對工部局增加房捐

▲今日下午開聯席會……納稅會昨日決議參加

公共租界納稅華人會、昨日下午四時開全體緊急理事會、到王儒堂馮少山趙晉卿項松茂呂靜齋鄔志豪林炎夫李晴帆黃瑞生張秉鑫陸文中謝三余新六等理事長王儒堂主席、對於反對公共租界工部局增加房捐案、由鄔志豪提議呂靜齋附議、經衆公決對於公共租界工部局增加房捐二厘、事前未得納稅華人同意、全體市民主張一致拒付所增二厘房捐、本會認爲正當之辦法、併推舉項松茂林炎夫趙南公三理事明日出席各團體反對增加巡捕代表、議畢散會、

國交會代表定期出發

太平洋國交討論會、定十日至三十日、在檀香山舉行第二屆大會、我國代表團原擬有張百苓蔡廷幹、現則張趙等因種種原因、臨時不克成行、現在決定赴會代表、爲余日章牛惠生醫士及其夫人、劉鴻生及其夫人、陳立廷鮑明鈐洪煨蓮王正黼陳衡哲女士等共十一人、由滬出發之代表、定二十四日乘塔虎塔總統號起程、其餘在北方諸代表、則取道天津、約定於神戶相會、同乘塔虎塔號、赴檀大會之討論問題、分爲四股如下、一、文化教育宗教及其他社會事業討論股、二、物產工業商業及財政討論股、三、種族及戶口問題討論股、四、政治立法司法外交討論股、大會籌備處事前曾向各關係國專門學者徵求各種論文、我國代表團此次提出大會宣讀之論文、已擬就者如下、中國在太平洋之地位中國民族運動之理想及目的、（陳衡以上余日章）世界主義之教育、（陳衡哲）、列強與中國之外交關係（鮑明鈐）、中國之民食問題、（陳立廷）、東方人民對於西方物質之文明觀察之一班、（洪煨蓮）、並聞我國代表團此行攜有四部叢刊全秩、將以贈送檀香大學、中國文學科精省紀念、該書聞係商務印書館所捐助、前晚趙晉卿朱經農、宴政代表於總商會二樓、代表到者有余日章劉鴻生陳立廷等、陪賓有王省三謝福生郭泰祺嚴愼予等、席間暢談、會中所應預備宣傳之各點、至十時始盡歡而散、聞代表出發時、各團體當擬預備歡送、

吳警廳長辭職

▲蔣總司令委沈譜琴接代

淞滬警察廳長吳忠信、近因辦事棘手、特行具呈辭職、蔣總司令現已改委沈譜琴接代、茲將吳廳長辭呈蔣總司令來電等分錄於下、

▲吳廳長辭職文（上略）竊忠信就任淞滬警察廳長、業已兩月有半、竟無成績之可言、無以對人民、無以對自己、每一念及、慚悚交并、回溯受事之初、正革命軍到滬之日、其時秩序紛亂、強暴橫行、忠信爲黨國計、爲地方計、均不容稍有推諉、故毅然就任而不辭、今則秩序已經恢復、強暴亦就肅清、亟待賢能以圖建設、忠信不敢久尸此位、應請准予辭去淞滬警察廳之職、另簡賢員接替、爲此具文呈請鑒核、（下略）

▲吳廳長辭職函（上略）本日上辭呈一件計已入覽、弟之懇辭原不自今始、蓋已迭次面陳鈞聽矣、至從到任以至今日、不獨械無着、經費不敷、而凡處處受人干涉、長此以往、精神上之痛苦實非弟所能堪、務懇立賜批准、弟仍將隨時隨事效勞馳驅奔走之勞、決不敢自圖安逸也、再者弟之性情兄所素知、決非以辭職爲作用、惟毅然准辭、勿予慰留、是所至盼、

▲蔣總司令馬電（上略）兄屢辭不已、是職本太勞苦、亦非兄所宜、故委沈譜琴君接代、餘容面敍、中正叩馬、

▲吳致新廳長函（上略）頃奉總司令馬電開禮密（電文同前）等因、淞滬警政得兄主持、良用慶慰、弟已飭科趕辦交代、請即定期接任、茲屬總務科吳科長詣前承教、希指示一切爲幸、

模範遊民廠積極清查

模範遊民工廠清理處、日來清查各項賬目積極進行、而蔡春芳主任之各廠賬簿、迄今不交、屢次催詢、亦無確實答復、昨日清晨、特由常務委員偕同徐永祚會計師、前往該廠、將各項賬目、一律限令交出、封有保險箱、以備縝密查閱、但聞各項賬目、均不甚完全、

熊克武告川人書

▲站在三民主義之下……打倒帝國主義

熊克武致全川同（志）（胞）（袍）書云、克武敬告吾川最親愛的同胞志袍諸君、與諸君隔絕不覺兩年多了、這兩年中諸君對於克武就心和援救、高情厚誼、實在感激的了不得、今托諸君庇蔭、因誤會而被隔離在革命政府禁閉室中的克武已於本年四月二十六日回到革命軍的前綫來了、

我很慚愧、因爲我個人的不肖、斷送了多少好同志、並就誤諸君、對於黨國方面、專精力取的精神、

諸君也不必因爲克武暫時挫折、遂爲克武灰心短氣、克武現在病中、不能將我兩年來所得的教訓和研究、一一詳細告訴諸君、但克武平生的性格與主張、覺得丈夫作事、只有是非無成敗、只有順逆無榮辱、只有清濁升沈之可言、克武因完全認定前此之邪正迷悟賢奸之常辨、實無得失禍禁鋼爲動心忍性、增益我所未知未能、決不因此遂減少其忠於黨國之勇氣、與平生只知有黨國不知有個人之熱心、今將克武現在對於國家人民兩方面切實從良心上利害上、確切認明及希望與諸君共同努力的要約略述一二、乞諸君注意、

一、國民革命之目的、在求中國之自由平等、所以不平等待我之民族——無論其國家之組織若何——都是我們的仇敵、所以變相的帝國主義及其走狗、也和帝國主義及其工具、一樣是我們的仇敵、

二、三民主義是由科學方法所産生的産物、是救中國對症的良藥、是被壓迫民族自求解放之唯一出路、所以凡非三民主義之馬克斯主義列甯主義以及其他形形色色的主義、都是不合現代中國的事實、在現代被壓迫民族的革命運動中、都應該認明在學理方面爲未成熟的主義、在試驗方面爲不合國情的動作、所以迷信或提倡未成熟的主義與不合國情的動作、來陽攻或暗襲三民主義的人、都是我們的仇敵、

三、民生主義的第一講明明說是社會進化、是由大家利益相調和、不是由階級鬥爭、階級鬥爭是最不人道的殘酷動作、只是病的狀態、所以凡認國民革命爲階級鬥爭、和認全民政治爲無産階級專政的人、都完全是總理的叛徒、都是我們必須反對的仇敵、

四、以黨治國是本着黨綱來管理全國的事、所以第一步必須接受總理遺教之國民黨、從帝國主義者和軍閥官僚劣紳土豪的手中奪得政權、才有實行黨綱之可能、所以將總理容共政策、無論變成聯共同治中國之政策、根本上即是違反黨治主張、都完全是總理的叛徒、都是我們必須反對的仇敵、

五、政治制度可驟變、而社會組織以及風俗習慣那是不能不漸變、而且是不可一旦盡變的、民族主義明明說是忠於君的忠字可廢、而忠於民忠於國忠於黨忠於主義的忠字、那是不可廢的、所以不合於現代中國需要的洋道德雖新亦無用、合於現代中國需要的古道德、雖舊亦不可廢、所以打倒一切舊道德和迷信一切舊道德、而不問現代中國需要與否的人、都完全是總理的叛徒、都是我們必須反對的仇敵、總之、我們是站在三民主義之下、來打倒帝國主義及打倒軍閥劣紳官僚土豪、我們必須注意那些站在非三民主義的不適國情之主義學說之下、事着我們的口號、或更喊出一些高調的背時的不兑現的口號的人、正是三民主義的仇敵、

這就是我們劃清戰線區分敵我之第一要着、這就是革命運動生死的關頭、

其實這些話、總理在世時、老早說過、兩年來許多同志也常提說過、而這番清黨運動中中央監委和南京國民政府及吳稚暉蔣介石胡展堂諸先生更說得透徹、我願諸君謹記總理遺教、服從黨和政府命令、及黨中領袖的指導、盡力剷除我們的仇敵、我願諸君只問主義不問其他、只知有黨不知有什麼系派、我願諸君將所有力量貢獻于黨、將所有軍隊歸黨化民有、我願諸君贊助已經站在革命前線的同志和七個軍長、永遠只走一條路、——三民主義的大道、

須知本黨乃由主義造成、是有目的有方法有訓練有紀律的、與其他植黨營私無主義無價值者迥然有別、須知忠于黨、即是忠于國、即是忠于羣衆、即是爲人類造幸福、即是爲社會謀進化、末了、敬致革命敬禮、

上海房租協助北伐軍餉委員會積極進行中之

▲房租協餉條例已擬定

六月二十一日晚六時、上海房租協助北伐軍餉委員會、第六次常務委員會議、公推陳德徵爲主席、恭讀總理遺囑後、討論該會進行事宜、頗有頭緒、至散會時已九點半鐘矣、

又該會顧問李次山律師已擬定房租協餉條例、分總綱、捐則、經收機關及懲誡、獎勵等項、甚爲周密、摘其大意、以告閱者、

凡上海特別市範圍內華租兩界人民、無論自己建屋自住或租與他人者、須一律捐助、（無論自住或出租之租額總數每月八十元以下者、收取後得依當事人之請求發還之、）該條例施行後、一年以內以欠租爲理由、向法院、公廨或法庭提起訴訟者、非有證明已有二月之房租捐助北伐軍餉者、不予受理、房客須將房租、付與江蘇兼上海財政委員會指定之經收機關、而房客聯合會、有勸導房客付捐之責、房客將經收期內、無論何人、有抗不交納、或壓迫房客阻止付租助餉者、或房客拒絕勸導不將房租交付經收機關者、處以一個月以上、六個月以下之監禁、並五元以上、五百元以下之易科罰金、若鼓煽勸募、或雇傭有領事裁判權之外人、對于抗捐募、則處以二個月以上、一年以下之監禁、並百元上、千元以下之科罰金、更得褫奪其公權、若不能實行訴追者、則通令緝拿、凡通令緝拿時、不待判決、即可褫奪其公權、凡通令緝拿之人、連續犯勾結非法勢力、阻撓勸募、或僱傭有領事裁判權之外人、公然抗拒者、依反革命罪論、倘有經收捐款、而有舞弊情事者、依刑律瀆職侵佔各條、加一等治罪、凡房客將房租付與經收機關後、以收據向房東易房票、若房東並不照兌、安然與之租易者、當分別給獎、房客聯合會勸導房客付租助餉、而有成績者、由房租協助北伐軍餉委員會考查後、酌給獎勵、經付人亦當分別給獎、聞該會對於是項條例、正在詳細討論、實行期間、諒不遠矣、

中央宣傳部

淞滬辦事處報告成立日期

▲呈請中央備案……業已從事工作

▲呈中央黨部電 南京中國國民黨中央執行委員會宣傳部鈞鑒、案奉第三號訓令開中央宣傳委員會上海分會現經中央執行委員會第九十九次常務會議議決改爲中央執行委員會宣傳部駐滬辦事處、幷頒發辦事處條例組織表及委員職員各名單等因、奉此、遵即會同各委員各職員於本月二十日改組成立從事工作、除將經費預算及委用幹事等名單另文列表呈送外、特將改組成立日期先行電請鑒核備案、陳羣潘宜之劉蘆叩智、

▲致本埠各界函 本埠各團體報館均鑒、案奉中央執行委員會宣傳部第三號訓令開、中央宣傳委員會上海分會現經中央執行委員會第九十九次會議議決改爲中央執行委員會宣傳部駐滬辦事處、委陳羣爲正主任、劉蘆潘宜之爲副主任、張知本爲秘書處秘書主任、高方爲副主任、陳德徵爲編審組編審主任、謝福生爲副主任、郭泰祺爲國際組國際主任、幷推陳羣潘宜之張知本高方陳德徵嚴愼予郭泰祺趙石龍余日章劉蘆等十三同志爲上海宣傳委員會委員、並須發辦事處組織處等因、奉此、遵即會同各委員職員於本月二十日改組成立從事工作辦公、地址仍在海小東門中華路、除呈報外並此電聞、即希查照、中國國民黨中央執行委員會宣傳部駐滬辦事處叩馬、

房租討論委員會開會

昨日下午四時、房租討論委員在總商會開第五次常會、到總商會陸鳳竹陶梅生、縣商會馬驥良、閘北商會王曉籟、商業聯合會倪文卿及房東房客變方委員計廿四人、推王曉籟主席、將審查委員會通過之議事程序六項、一、房租付租問題、二、經費問題、三、出租挖費問題、四、欠租問題、五、二房東問題、六、臨時付租問題、提出討論、因時間關係、先議定討論三項、餘三項俟下次常會繼續討論、茲錄其議決三項於下、一、陽歷付租問題、議決准用陽歷、至於起始日期、呈請官廳公定公告、二、頂費問題、議決房客不得私自頂替、三、小租挖費問題、議決一律豁免、

第二路政治部消息

第二路總指揮部政治訓練部情報股、因出發在即、亟須支配前後方工作人員、茲已決定股員吳棫戴敬念蔣國尹出發前方工作、該股股長李公樸則督率吳竹倫李壽山等在後方辦事、又該股股長本定前日（二十一號）赴杭、因事未克成行、茲採悉于昨日下午已赴杭矣、

第二路總指揮部政治訓練部宣傳隊員陳冠英、衛兵排長穆福元平日對於革命工作、很爲努力、不幸皆以身殉黨國、該部對於二同志不勝惋惜、昨日開追悼會報告開會理由、尹子衡趙石龍宋斯應張韓五等相繼演說、詞意均極沈痛、金秋痕讀祭文讀畢、乃由陳冠英之舅父趙蘭代表答詞、大意謂兄弟與陳同志係屬親戚在這個追悼會中、當然我要非常的悲痛、我現在不但不悲痛、還以爲榮幸、這是什麼緣故呢、因他雖爲革命而死、可謂死得其所、我又何必悲痛、不過蒙各同志如此熱烈的追悼、我來代他家屬致謝、全體同志于是高呼口號散會、

商總會緊急會議

▲反對增加巡捕捐

上海各路商界總聯合會、于昨日下午四時開緊急會議、到二十餘人、首王漢良主席、全體肅立恭讀遺囑、報告國民政府外交部復電、謂不平等條約與中法商約經將期滿、本部務盡能力乘時將其廢除、另訂新約互惠、以貫徹國民政府主張等語、次報告國民政府批示天字第九十二號、電呈一件、請遴選幹員予以全權專辦上海一切懸案及將發生之重大交涉由、候交外交部核辦、此批等情、衆報告各方來函、決案如下、子反對日本出兵來華運動委員會本會公推鄔志豪胡鳳翔二君出席、再備公函、丑江蘇上海財政委員會函請派代表、公推王漢良鄔志豪陶樂勤爲代表、寅胡鳳翔報告陳公英士建銅像事務所出席報告進行情形、卯陶樂勤起草提出明日團反對加巡捕捐代表大會之提議案、甲發表宣言通告市民、乙反對手續辦法三條、丙通電國民政府及外交部特別市黨部等當局援助、以上辦法預備提交通過再公決預定辦法、一請代表大會組織執行委員會、二萬一必要時由執行委員會組織自衛團、三萬一租界當局加抽人民時一律罷市、四由大會致函工部局最後抗議均通過、長沙某案二週紀念定今日在總商會代表會之前先舉行、通過、己鄔志豪報告出席反對日兵來華運動委員會情形、請本會執行、一不能進日貨、二已定日貨者退貨、三未到華者日貨去電止裝、四已來華存棧未出之日貨止出、以上四項辦法違抗者是反革命、五以前進之日貨處置辦法、由商業團體聯席會議從條通過、勸告國貨工廠自日貨抵制起、中國貨與原料不可加價、通過、戊吳覺生提議不准奸商私運糧食等出口與日本、一經察查相當處罰、通過、

南北市之視察

霪雨中

本埠自芒種節後、即陰雨連綿、尤終朝霪雨絲絲霏霏、不稍間斷、以致江水泛濫、河渠滿溢、因之四野農田、靡不飽受雨澤、所有稻棉不勝雨量漸呈凋零狀態、而街市間之低窪處、亦無不浸淹入水、幾若頓成澤國、記者爲欲知被淹各處之真實情形起見、特于昨日雨後乘車周行南市閘北一帶實地視察計南市被淹之地方首爲陸家浜及滬軍營高昌廟一帶、深可及膝、因是電車亦爲之臨時斷阻、次爲尙文門也是園及新縣署一帶被淹深度、亦幾達三數寸、被淹居家、多搭扶橋以行、厥狀至苦也、尤以第二路總指揮部政治訓練部全場被淹深可沒膝該部各處交通、全爲隔絕、傳達處向各科傳達事件、閘北則僅寶山路、及東西虹江路淹有雨水、其情形較南市爲佳也、故日來全滬民衆、莫不望早日霽晴也、

賀楊司令就職又一電

朱品珊賀電云、楊司令嘯天勛鑒、軍閥與共產荼毒生靈、火熱水深不堪痛苦、我兄主持特務、清黨驅共、福國利民、萬衆鼓舞、薄海騰歡、茲聞榮兼警備、任重干城、黨國前途深背倚賴、謹電馳賀、敬祈垂察、弟朱品珊叩巧、

綏靖處仍駐原址辦公

國民革命軍總司令部駐滬綏靖處、前因閘北頤福里辦公處房屋狹小、不敷分配、因有遷移南市之意、茲悉該處自派員前往南市尋覓辦公處奈一時不易得相當房屋、因是該處對於遷移問題、現已實行作罷仍駐原址云、

三碼頭棧務聯會成立

順泰公和祥華順碼頭棧務聯合會、二十二號假虹江路綠興里碼頭棧務工業聯合會開改組成立大會、公推黎自強主席、伍克健紀錄、是日工統會特派指導員朱西林賈興沈言信鄔鳴周廷權孫最麟章贊暘臨場監視、推舉執行委員九人、候補委三人、

估衣業職工提出要求

估衣業職工會第一分會、前日（二十日）開會員代表會、議決定提出增加工金及改良待遇條件五大款、（各分細則）昨已分函各店主要求容納、並呈請上海工會統一會及特別市黨部工農部援助、一面預備再向政治部請願云、

中國國民黨政綱對內政策第一條 關於中央及地方之權限採均權主義 東路前敵總指揮部政治部

黃龐兩烈士家屬之請願

中央黨部前曾指令上海特別市黨部調查湖南先烈黃愛龐人銓旅滬家屬、經市黨部登報通知後、業已接到兩先烈旅滬家屬之呈文、呈文中並有要求紀念先烈並扶助先烈遺族完成學業之事多項、市黨部當卽據以轉呈中央矣、茲錄市黨部呈中央文及兩先烈家屬呈文於後、

▲市黨部呈中央文 爲據情呈復調查黃龐兩先烈旅滬家屬事、竊職會前奉鈞會命調查黃愛龐人銓兩先烈旅滬家屬、職會以一時無從訪問、當經以通告登載滬上各報通知、嗣據黃烈士胞姪黃來鈴龐烈士寡妻楊佩岐各呈復兩先烈被害經過、黃來鈴並要求一懲辦禍首、二建立黃龐紀念館、三黃龐事績宣付國史館立傳、四黃龐遺族在國內肄業免除學膳宿費、國外肄業給予津貼、五請主葬黃龐墳墓、楊佩岐亦要求一刊行黃龐遺著、二創設黃龐紀念館、三扶助黃龐遺族使之完成學業各等情到部、所有調查黃龐兩先烈旅滬家屬經過、理合檢同原呈備文呈請鈞會鈞鑒、此呈中央執行委員會、呈附原呈兩份、上海特別市臨時執行委員會、

▲黃烈士胞姪黃來鈴呈文 市黨部諸公賜鑒、閱報載貴黨部啓事敬悉中央執行委員會調查旅滬黃龐家屬、足見中央尊重二烈士之犧牲精神與扶持勞工之至意、今謹將黃烈士被害後家屬狀況及來鈴對於中央之願望報告於左、先叔黃愛與龐烈士人銓於民國九年在湘創辦湖南勞工會、並領導革命民衆從事反對軍閥帝國主義資本家之工作、至爲猛烈、因遭當局之忌、被趙逆恆惕慘殺、維時我家屬處於軍閥淫威之下、莫可誰何、惟有飲泣呑聲、暫忍一時、民國十一年先祖父曾與勞工會代表赴粵向孫總理請願、蒙面允查辦、後以陳炯明叛變、北伐計畫未克實現、趙逆恆惕仍繼續禍湘、先祖父憤慨塡胸、於次年十一月病故、伯叔及生父亦相繼去世、全家男丁僅存來鈴一人、家產因而消耗無餘矣、現家中尙有祖母伯母嬸母及生母姊妹共十一人、生活日見艱迫、担荷責任全在來鈴一身、而鈴年僅二十、學識技業毫無成就、去年因受共產黨壓迫、離湘來滬求學江灣立達學園、一切學膳宿費、全由鄒洪年先生捐助、其餘如國民黨謝慧生覃理鳴二先生立達學園匡互生先生袁紹先先生均各予以援助、鈴每念及先叔慘然淚下、總想克勤克儉努力求學、以期繼先叔遺志於萬一、惟能力薄弱、有志未逮、不能不希望政府予以贊助、今謹將願望數則列左、(一)請國民政府對於慘殺黃龐之禍首趙恆惕黃藻奇彭祉植與景鴻蔣鋤歐李鳴九李汝賢成燐李漢云等通緝嚴辦、以昭二烈士六載之沉冤(二)於南京國都及黃龐二烈士之就義地建立紀念館、以示政府嘉尙二烈士犧牲精神及扶持勞工之至意、三、黃龐犧牲於中國勞動運動影響極大、希望國民政府將黃龐奮鬥事績宣付國史館立傳以資流傳、四、來鈴等擬編印黃龐遺著以廣傳布、懇請政府撥給印刷費用、五、黃龐二烈士遺族均爲無產者、凡以後黃龐遺族在國內各地任何學校肄業應請一律免學膳宿等費、如往國外求學則請給予津貼、六、黃龐被害以後因處於軍閥淫威之下、其遺骸尙未安埋、去歲國民革命軍澄清湘省、勞工會遂得以恢復、荷湘省各界贊助組織二烈士營葬委員會、以仇人黃藻奇彭祉植二逆私宅爲治喪會所、將二烈士遺骸迎入、不期營葬方在進行中、共產黨人另設黃龐黃汪四烈士營葬事務所、欲藉二烈士遺骸以號召國人、而擴大彼輩之勢力、一面又脅迫政府查封勞工會、於是先烈艱難辛苦創造之勞工會又不能存在於靑天白日旗幟之下、當查封勞工會時、二烈士營葬會亦同時被封而二烈士之遺骸竟被迫遷去、似此侮辱先烈遺骸、不啻爲黃龐仇人黃彭兩逆報復、來鈴等親因暴舉動、非常憤激、不得已離湘來滬而黃龐二烈士之遺骸共產黨竟置之不顧、現尙暴露於荒涼之嶽麓山、言之不勝痛心、現在國民政府舉行淸黨、湘中共產黨已被驅除、應請政府主葬黃龐以慰英靈、以上數端懇請貴黨部轉達中央執行委員會咨請國民政府核奪施行、毋任盼禱之至、謹呈并頌黨祺、黃來鈴謹呈、

▲龐夫人呈文 市黨部諸公賜鑒、閱報載貴部調查黃愛龐人銓兩先烈旅滬家屬啓事、敬悉中央執行委員會注意黃龐兩烈士之深意、今將龐烈士被害以後家屬概狀報告於後、先夫人銓和黃烈士愛等於民國九年創辦湖南勞工會、思以羣策羣力謀勞工之解放、增進勞工之福利、不料創辦未久、卽遭當地資本家及軍閥之嫉忌與壓迫、人銓等出死力與之奮鬥、不肯絲毫妥協、因是人銓與黃烈士愛於十年一月十七日終被軍閥趙恆惕慘殺、當人銓就義之時、上有六旬老母、下有三歲女孩及二月之嬰兒、其母自聞慘耗幾乎痛不欲生、六年以來無一日不在悲傷之中、老年遭此其何以堪、佩岐此時既須仰侍阿姑、又須撫育遺孤、又因人銓家無產業、時受經濟之壓迫、似此生涯可謂極人生之悲苦矣、黃龐被害以後、因處於軍閥高壓之下、其遺骸亦未能安埋、去歲國民革命軍入湘、打倒湘中軍閥、於是舊同志乃組織黃龐營葬委員會、設會所於謀殺黃龐之罪魁黃藻奇彭祉植之住宅、並將黃龐靈柩移於其內、不料營葬籌備尙未就緒、卽受共產黨種種壓迫、勞工會及黃龐營葬委員會同時被封、黃龐靈柩亦被其強迫遷去、拋棄於嶽麓之野、至今猶無人過問、此則佩岐所極痛心者也、至於人銓被害之慘狀、軍閥之横暴、佩岐生存一日、卽無一刻或忘、每一念及、未嘗不痛裂肝腸、但深切齒、然六年以來佩岐所以隱忍苟活者、一則不欲人銓之老母於風燭殘年再增傷感、二則欲撫育遺孤使其能自樹立克繼父志、三則佩岐幼年失學、竟無一技之長、此時欲爲社會盡力、直如以蚊負山、况人銓生前早有以身殉社會之決心、當分家之時、已聲言不受遺產、平時輒勗佩岐致力學問、以爲效力社會之預備、而毋以家事爲重、在勞工會横遭壓迫之際、佩岐曾以手段不妨平和、免致激起極大反動、勸告人銓於憤慨之餘至斥佩岐不知大義、人銓以爲社會革命流血絕難避免、不但湖南革命者須流血、全中國全世界之革命者無不須流血、既云革命卽無和平可言、而革命者必須首先犧牲自己、佩岐當時聞此如冷水澆背、羞愧無地、然從此益知人銓革命之眞精神、此六年來追念人銓生平之言行、回憶人銓就義之悲狀、輒猛然驚醒自覺、負有一件未了之重責、佩岐如不能拋棄一家一己之安樂而爲社會稍盡微力、以繼承人銓之壯志於萬一、實無顏以對人銓於地下、卽無以安慰自己、惟是改造社會有心無力、亦屬徒然、智識淺陋、如現今之佩岐自立尙且未能、濟人何從說起、所以人銓就義六年、而佩岐除圖一家溫飽以外、對於社會無絲毫之貢獻、此則佩岐每於淸夜反省之時、異常傷痛者也、區區私願、如能再從學數年、使智識稍增、卽當投身社會、爲羣衆盡力、無如環境惡劣、經濟艱難、力不從心、喚徒奈何、去秋在湘因不願處於暴徒壓迫之下、避走滬濱、承諸友予以經濟上之幫助、本可藉此讀書、不料滬上很少相當之婦女補習學校、所以仍無入學機會、光陰如馳、實負先夫、瞻顧前途、惡焉如擣、此尤佩岐數年來所十分痛苦者、今幸國民政府正式成立、對於黃龐兩烈士深表同情、佩岐於報告家屬情况之餘、謹述數端懇請國民政府予以贊助、第一、希望國民政府刊行黃龐遺著、以發揚黃龐之精神、黃龐革命精神具體之表現點在行爲、抽像之表現則在文字、前者今已昭然在人耳目、而後者則尙隱沒不彰、黃龐生前著作頗多、家族因困於經費屢思編印而未果、國民政府倘能撥款刊行、廣爲流布、則一般靑年可以了解黃龐之革命行爲、有理論作根據、實非盲從附和、黃龐之革命文字有人格爲背景、絕非空口妄談、至少對於迷信僞共產黨員之靑年可以作一當頭棒喝、而黃龐革命之精神更可以垂諸不朽、第二、希望國民政府創設黃龐紀念館、以完成黃龐勞工教育事業、黃龐所致力之事業專在謀勞工之解放、除扶助勞工團結外、更注重於勞工教育、其創辦勞工週刊平民學校、幾竭盡全力、自黃龐遭難以後、生前各種教育事業不但不能發展、而且亦隨同消滅、今欲勞工教育之恢復與發展、佩岐甚願國民政府於長沙及首都南京以及勞工最多之上海各設立一黃龐紀念館、其中可次第設立黃龐學校黃龐圖書館工人俱樂部等、使黃龐生前所最注重之勞工教育得以繼續發展、黃龐有知、亦可含笑於地下矣、而一般民衆亦更相信國民黨打倒以前摧殘勞工教育之湘軍閥、確是爲眞正之革命、確是爲扶助農工、倘再能明定黃龐就義日爲全國勞働紀念日、屆期工人一律停工紀念、使黃龐之犧牲精神深深印入於工人之腦筋、其影響當更廣大、第三、希望國民政府扶助黃龐遺族使之完成學業、將來得以繼承遺志、因是請求國民政府令全國公私立各學校凡黃龐遺族入學時、一律全部免費、如自願求學國外、則請國民政府撥給公款、凡此種種、皆佩岐所希望于國民政府者、是否有當、敬請對黃龐深表同情之貴黨部轉請中央執行委員會、呈請國民政府察核、又佩岐者須聲明者、湖南勞工會是湖南勞工所組織、現在摧殘勞工會之軍閥及共產黨已被驅逐、而扶助農工之國民政府又已成立、黃龐等所共同創造而又受壓迫之湖南勞工會在此時機理應力圖發展、不過茲事體大、須待湖南勞工之公決與協力、人銓之母年老家窮、未能與聞外事、其一子一女尙在小學時期、而佩岐則因幼年失學、現在則能專心補習種種常識、又無餘力參與他事、以後凡關於勞工會之事、人銓家屬概不與聞、謹呈上海特別市黨部、龐楊佩岐、

工會統一會消息

▲調查部・ 一、滬東區厚生紗廠職工第一分會爲籌備組織、函請調查、已派王壽山前往、二、上海華商證券交易所函請調查登記、并報告本月二十六日開大會、請派員指導、該部已派章家鼎徐鍾甫前往、三、上海市牌業工會第一分會報告奸商唐信昌等銷售日貨白松、函請派員調查禁止、已派胡伯泉攜同原函前往切實調查、四、上海市木業工會第一分會爲會員突被警署拘捕、函請調查實况、該部當卽派魏署東前往出事地點詳細調查、

▲調解部・ 一、上海美文電力絲織廠勞資糾紛一案、經調解部派熊鑑甸雙方解釋、日後和衷共濟、勞資自然相安、廠方不得無故開除工人、工會亦不得助不良份子向廠方搗亂、雙方覺悟、願共進行、二、上海市布業職工會第二分會(卽新華洋布業職工會)四鼎豐寶記號德豐祥南布莊開除職工請求調解一案、當由調解部派熊鑑甫往與該兩號經理丁健行員在榮交涉、三、上海市紗廠第五分會(卽崇新紗廠工會)因開革工人印義昇在外仍以工會委員長名義私收會費、請指示辦法一案、由會派熊鑑甫前往調查、計查出由打包間工人劉仲芳收去六人會費、當介該工會向經收人如數索回、倘該印義昇再有此項行爲、着卽扭交警署懲辦、四、上海市南貨業職工會因各店東於端節開除職工一百餘人、內有工會執行委員十八人、請求交涉一案、工統會派熊鑑甫往與三幫領袖處覽南貨業商民協會各處接洽、未得要領、今已再往與協會主席胡鑑君切實交涉、五、履業職工會爲向店方提出條件請求援助一案、工統會派衛子斌許大中前往調解、該業公所主任陶洪純函允於二十七日來會答復、六、三新紗廠工會爲勞資糾紛延久不決請迅予調解一案、工統會函致廠方當恢復各人原有工作、否則每人酌給津貼、俾工人別謀生計、七、上海市鳴機工會第一分會爲向廠方提出條件請求調解一案、工統會已派王也愚前往交涉、八、上海市油廠職工會第三分會爲資方無故開除多數工友請求援助一案、工統會約廠主來會磋商、

▲組織部・ 一、上海滬東機器工會第一分會於廿一日下午六時在虹口新記浜路榮華里開籌備會、該部派李璣朱西林前往指導、二、德和電力絲織廠工會於廿一日下午五時在談家橋本廠開成立大會、該部派王祥林邱熾鈞鄭鴻生前往指導組織、選出執行委員五人、常務委員一人、候補委員二人、登記股六月廿一日發出各區各工會分會之工人登記表工人調查表入會志願書、計滬東區一、上海市綢廠工會第二分會、滬西區一、上海市永安職工會第一分會、二、上海市旅棧業職工會第二分會、三、上海碼頭業職工會第一分會、四、上海市船業工聯會五、上海市棉織業聯工會、滬南區一、上海市網綾染業工會第一分會、二、上海市輪船旅棧招待工會第一分會、三、上海市器業工會第二分會、四、上海市海員工會第二分會、五、上海市中染業職工會第一分會、六、上海市製墨工會第一分會、七、上海市泥金工會第一分會、八、上海市成衣工會第一分會、九、上海市土布業職工會第一分會、十、上海市筆業職工會第一分會、十一、上海市報關裝備工會第一分會、十二、上海市木器業工會第一分會、十三、上海市大達當紹三北碼頭工會第一分會、滬北區、一、上海市醫務工會第一分會、二、上海市電料紙匣工會第一分會、三、上海市明精機器工會第一分會、四、上海市煤炭工會第一分會、五、上海市西廚工會第一分會、又補領入會志願書者計滬東區上海市綢廠職工會第二分會、前領各項表式剡已陸續塡就呈繳者、計滬東區上海市綢廠職工會第二分會、滬南區上海市磁業工會第一分會、上海市三北機器工會第二分會、三、審查股工作消息、一、二十二日發出鈐記如下、商務書館工會第二分會、碼頭工會第二分會、南洋煙草職工會第一分會、二、紡織工會第六分會呈趙泰泉擾亂會務一件、已令該分會執委及該……三、爲更改名稱令烟草職工會第二分會將原發鈐記繳候換給、四、令彩印工會速派代表來會以便派委籌備員、并囑其來領報告表、

美按察使明日回滬

廿二日公論日報云、美國駐華按察使濡迪氏率全部司法員於一星期前赴天津哈爾濱等埠審理積案、現已完竣、將於本星期內回滬、約星期五日可到、下星期內卽將開審華晏氏私售軍火案、

念二日字林報云、本埠從可靠方面接到消息、美國參議院外交委員會主席波拉參議員、擬不久來華、實地考察一切、

黃埔同學分會支部成立

黃埔同學會上海支會第一分會一支部、設於閘北寶山路二十六軍政治訓練處內、昨日上午九時在該處開成立大會、計會員十餘人、由祕書任國光爲主席、恭讀總理遺囑、并報告開會宗旨、次由支會代表黃紹美及分會代表吳文奉相繼致詞畢、卽互相討論今後村內外之工作方法及態度、十一時散會、

美水手被控行刼

二十二日大晚報云、今日有美水手三人被控搶刼行凶、在美按察使署、由陸敦審判長審訊、據事主葡萄牙人克魯士供稱、某晚渠與友薛爾凡在外擺渡橋公園、同坐鐵椅中、忽有美水手四人前來、將彼等身畔之物劫取、被告三人之姓名爲S.J.SareL.S.HarPer及R.C.meclaclel倘有一人未到案、據克魯士稱、彼在滬僑寓已有三十八年、彼與薛爾凡於五月二十三號晚十時同坐公園中、該美水手四人前來、與彼等握手、卽行搶刼、被告等到堂後、坐而待審、克魯士一一指出、謂確係四人中之三人、克魯士續供稱、「彼等當時對吾云、『吾們可作朋友否』、吾答以『很好』、但薛爾凡謂素不相識、何必握手、於是彼等(皆將帽低遮面目)遂夾吾兩人而坐、吾與薛爾凡兩人身旁、各坐一水手一人、其中之一問吾曰、『汝身畔攜有銀幣十元乎』、余答以『無』、彼卽曰『我搜汝』、卽將余擱住於椅上、而搜余之衣袋、另一人搜索薛爾凡身畔、餘二人則立於椅後、第一人摸得余之錢袋後、將袋內銀幣取去、而還余錢袋、旋又將計撲去、余謂「時計不要了罷」、彼答稱「汝所有之物我盡要之」、」時時有人走近、彼等卽放手而去、詎知來者卽係特別巡捕赫希氏、蓋早已見彼等刼物情形、遂將彼等拘往捕房云云、此案尙在審訊中、

德人鉅騙案押六年半

德國人海龍道夫靈設海龍洋行騙取匯豐等銀行押匯英金十餘萬鎊一案、昨日午後由利庭長徐幼讓君升座，飭將該德人提案宣佈判詞、其主文云、海龍道夫四個三人以上詐欺取財之所爲、每個處三等有期徒刑三年、褫奪公權全部終身、定爲執行刑期六年又六月、褫奪公權全部終身、未決日數准以二日抵徒刑一日、

科學驗光眼鏡

品質精良 光度準確

鏡片光明 價廉物美

燈光眼罩 每只小洋三角

能補助學業及辦文牘者 驗配科學眼鏡光甚準確而價格又廉 諸君惠顧無任歡迎

上海南京路大慶里口 光華眼鏡公司謹啓

天下聞名之九牛二虎牌

肥田粉 公道批發

行兼售煤油 靛青 洋蠟燭 皂原科

中國總理 上海界路一七二號 肇豐行 電話北四五三

公布欄

上海地方審判廳

▲民庭判決・ ▲一件判決瞿本瑚與瞿國生等贖田涉訟一案(主文)原告之訴駁斥、訟費歸原告負担▲一件判決李顧氏因與禮和洋行貨款涉訟聲請延期審理一案(主文)聲請駁斥、聲請費用由聲請人負担▲一件判決陳月亭與張寶祥債務涉訟一案(主文)被告應償還原告原本大洋二千五百元利息自民國十四年陰歷九月二十三日起至執行終了之日止每月按二分計算但不得超過原本訴訟費用由被告負担▲一件判決丁天元與丁天富贖田涉訟上訴一案(主文)上訴駁斥第二審訟費由上訴人負担▲一件判決金望德與虞廷愷債務涉訴一案(主文)被告應償還原告九八規元二千四百二十八兩原告其餘之訴駁斥訟費由被告負担▲一件判決張伯勤與許亦甫抵款涉訟一案(主文)被告應償還原告九八規元一萬四千兩并該款自民國十四年陰歷十二月二十二日起按月一分三厘利息付至清償之日爲止上開之款如被告無力償還時准將被告出抵之育字圩第四十六號許盆甫戶基地七分二厘并該地上房屋十四幢平房兩間又英冊道契二百八十四號地七厘九毫及英冊道契九十二號地一分三厘八毫拍賣備抵訴訟費用由被告負担▲一件判決袁士香與張士良租田涉訟再審一案(主文)再審之訴駁斥再審訟費由袁士香負担▲一件判決顧瑛與顧寶生基地涉訟一案主文自原告西廟房西首小屋起向西轉南沿老牆脚一直至顧家町大路應認原告經理之承辦公司有通行權原告其餘之訴駁斥訟費東造各半負担

▲刑庭判決・ ▲一件判決關學全和誘一案(主文)關學全和誘一罪處五等有期徒刑四月未決羈押日數以二日抵徒刑一日▲一件判決沈徐氏誘一罪處拘役四十日未決羈押日數以二日抵拘役一日▲一件判決路維春玩忽業務致傷及樂炳柱附帶民訴一案(主文)路維春玩忽業務上必要之注意致人傷害一罪處五等有期徒刑二月未決羈押日數以二日抵徒刑一日附帶民事訴訟移付東廳民事庭審判▲一件判決沈明芳略誘及楊毛毛附帶民訴一案(主文)沈明芳略誘一罪處五等有期徒刑五月未決期內羈押日數以二日抵徒刑一日沈明芳應將楊愛眞覓交楊毛毛領回▲一件裁決章二大易科罰金一案(主文)聲請照准▲一件判決季錫堂和誘一罪處五等有期徒刑三月未決羈押日數以二日抵徒刑一日▲一件判決楊安邦嗎啡一案(主文)楊安邦爲人施打嗎啡一罪處五等有期徒刑三月併科罰金四十元未決羈押以二日抵徒刑一日或罰金一元如繳方完納罰金以一元折算一日易以監禁嗎啡粉卅三包嗎啡針二枝廳約一小瓶內嗎啡少許沒收

▲批示・ ▲一件王談氏聲請執行由狀悉候飭傳訊追此批▲一件劉德淸請領銀元由狀悉准予本月二十四日上午九時來廳具款此批▲一件李黃氏呈明原案內容請求照判保全墓地由狀悉准予查照和解內容仍由該堂繼續保管可也此批▲一件項寶鈺聲請強制執行由狀悉予飭傳訊追可也此批▲一件李鴻鑫聲請銷案由狀悉應准銷案此批▲一件僧明亮聲請執行由狀悉候飭傳訊追可也此批▲一件梁子光聲請執行由狀悉候飭傳訊奪此批▲一件何炳威請批示祗遵由狀悉據稱如果屬實仰卽墊交執行費用銀幣五元聽候核辦可也此批▲一件吳虎全等請傳訊給領單據由狀悉仰於本月二十八日上午九時邀同吳芝蘭來廳具領可也此批▲一件費慕珍聲請執行由狀悉候飭訊追此批

上海地方檢察廳

▲批示・ ▲卞善國 狀悉候尋見爾媳後再行訴請核辦毋庸先行備案此批▲王小淸 狀悉候將來狀轉送同級審判廳核辦此批▲顧乃霖 狀悉仰候檢卷呈送高等檢察廳核辦此批▲袁伯齡 狀悉仰卽帶同保實店保來廳聽候訊明後再行飭領此批

▲提起公訴案十起・ ▲一誘拐關學全等▲一竊盜王阿桂▲一鴉片烟王忠山等▲一詐財朱文才等▲一鴉片烟趙得勝▲一侵入竊盜及搬運贓物王金生等▲一侵入竊盜張文亮▲一傷害張炳全▲一竊盜陳富▲一誘拐李錫堂

大世界游覽儲蓄部存款章程

五月初六日起六月初五日止 爲十週紀念期內特贈紀念精品

紀念贈品 爲優待儲戶起見凡在紀念期內不論何種定期存款滿一百元者照章贈送遊券外額外再贈遊券十張及紀念鏡面粉盒一只多則類推滿五百元者更加贈五色洋刀一把茲將八種存款簡章列下

(甲)活期儲蓄 大洋一元卽可儲存滿一百元期足一個月者贈遊券一張多則類推利息按月七厘每半年複利一次

(乙)零存整取 每月存洋五元(每戶五十元爲限)月贈游券二張定期三年期滿取本利洋二百十元六年者五百廿六元九年者九百九十二元

(丙)整存整取 ▲祇贈遊券不計利息 一百元爲一份(每戶以十份爲限)定期一年每份每月贈遊券五張多則類推期滿還本二年者月贈遊券六張三年者月贈游券七張

(丁)整存整取 ▲既贈游券又給利息 存洋一百元月贈游券二張定期一年期滿取本利一百十元二年者一百廿四元三年者一百四十元五年者一百八十元

(戊)逐月付息 存洋一百元逐月付息月贈游券一張定期一年每月支息八厘三年者九釐五年者一分

(己)對本對利 存洋一百元定期七年到期取本利洋二百元每月贈遊券二張多則類推

(庚)子女嫁娶 存洋二百元定期十五年備將來子女嫁娶之費期滿取本利洋一千元每年贈游券四十張

(辛)長期存款 存洋一千元定期一年年息八釐贈長年游券一張

◉注意 本儲蓄部辦公時間下午二時至十時(電話)中央六〇七二號

教育

勵行教育普及以全力發展兒童本位之教育整理學制系統增高教育經費並保障其獨立
——國民黨對內政綱之一——

評壇

我對於黨化教育問題一些意見

徐學文

近幾月來，黨化教育，大有推進迅速的形勢。就我在報章上所見到的關於這問題詳細討論的文字，可已不少，足見這問題需要解決的亟切。可是我也有一些蘊蓄多時的意見，要逼着寫出來。

先說對於這問題一般的意見，大概是佈置一個適宜的環境，各科聯絡起來，盡量插入革命的材料。所謂國語是革命的，算術是革命的，（計算賠款）史地是革命的，習字是革命的，（諸寫標語）體育是革命的，（黨童軍）……一切都是革命的完了。前幾天看見一篇文字，很覺特出一些，說是不必把各科強拉進來，祇要公民一科特別注意黨化就是，也完了。還就所謂教育黨化嗎？

我因此覺得一般的意見，對於無論一個問題，總是會淺淺，實在在一個問題本身，像是不必去求一個徹底，以為這樣那樣就是了。本實說：前幾年的盛行什麼教育，什麼教育，也是一個說了，一個跟上去，一個……再一個，就還應盛大起來了。結底，影子多留一個。可嘆，可嘆啊！現在的所謂黨化教育，也至多是一個迎合潮流，這樣的氣體空虛極了！如果我們平心一想，所謂黨化而首要在注重佈置環境的，自是不錯；不過現在街上，路旁，有青白旗的飄揚，有黨軍的來往，書店裏，更其琳琅滿目，這種的環境，兒童早也接觸過了。並且環境的效力，只在一時，換來換去，變截法罷了。把各科都革命化過，即使化化了，試問叫兒童怎樣化法？生吞硬化，不過是滑稽的一個革命家的製造廠罷了。這樣聰敏的方法，那就所謂教育黨化嗎？

我便是這麼來了幾個疑問，便不得不要寫出一些意見來。我們國民黨，是一個革命黨，所以「黨化」兩字，至少有革命化與集體化的意義。換言之，是要使革命的集體化。所以要教育黨化的原故，就是對於未來的一般青年，要付以一種革命的使命，使革命的生命繼續下去。兒童在受教育的時代，要培養與引起他們的革命性，然社會環境容易使人腐化下去，因此教育黨化的趣旨就為此。外國巡捕鞭打中國車夫；闊老的家裏，全在直觀。譬如一個田主辦一個貧農吃官司；…這種種極平常的事情，已是起不平之鳴了。但是有的看慣了，也就淡然置之。還裏就靠革命性的培養了。所以如果照一般的說法，布置環境，各科革命化：等等，久而久之，也就沒有什麼感覺。而對於社會上種種極平常的事情，輕輕放過，這就所謂闢了房子革命。所以環境的布置，是要的；而革命性的引起與培養，全在教師就種種極平常的事情，努力使兒童深刻的感發。科目方面，自是不必強拉過來，祇要隨處而發是了。因此，種種形式上的話，不免是空談，一切都用教師們良心的處置罷了。

但是我就覺教師問題，重要到萬分。因為社會環境，容易使我們腐化下去，做教師的對於種種極平常的事情，有些淡然，甚至也跟着腐化了。那便怎麼感發兒童得來？好像以前談公民教育，自己已是不完全的公民，卻教兒童背公民信條，這矛盾到怎樣？所以自己是麻木者，無論是環境布置到怎樣，各科革命化到怎樣，即等於假裝革命；即使做到像我所說的注意種種極平常的事情，然而效力也很微的。因此教師的革命性，實也不單是入黨與否的問題，自己是否是有革命性的教師，只靠反問到自己了。所以我想這黨化教育問題，決不是像一般所說的那麼簡易，實有最大之點在！希望注意這問題的同志，一個懇切的討論。我將再把我所想到的，待機會再寫出來。現在但求大家指教！一六年，六，十八夜，於寶山縣立小堂。

行政消息

蘇省中學師範改組狀況

江蘇省立中學與師範合併改組問題、經教育廳會議議定辦法、交由省政務會議通過、已誌昨報、茲將其具體辦法中之「省立各中學師範改組狀況說明表」兩錄如下、

▲省立各中學師範改組狀況說明表

地址	校別	校名	設置來原	科別	校址規劃	可收轉學生各校
南京	中學	省立南京中學校	第一中學、第四師範	高中初中師範部商	第一中學、第四師範校址	一中四師
	附設鄉村師範部		四師分校		四師分校校址	四師分校
	中學	由大學教育院酌定	東大附中	由大學教育院酌定	特定	東大附中
	女子中學	省立南京女子中學校	第一女師及中學部	高中初中師範部	一女師校址	一女師
鎮江	中學	省立鎮江中學校	六中九師	高中初中師範部	高中師範設六中初中設九師	六中九師五中高中
常州	中學	省立常州中學校	五中改辦	高中初中	五中舊址	五中
無錫	中學	省立無錫中學校	三師改設	高中初中師範部商	三師校址	三師〔五中高中
	附設鄉村師範部		三師分校		三師分校校址	三師分校
蘇州	中學	省立蘇州中學校	二中一師	高中初中師範部	高中師範設一師初中設二中	二中一師
	附設鄉村師範部		一師分校		一師分校校址	一師分校
	女子中學	省立蘇州女子中學	二女師及中學部	高中初中師範部	二女師校址	二女師
上海	中學	省立上海中學校	二師改辦	高中初中師範部商	二師商專校址	二師三中
	附設鄉村師範部		二師分校		二師分校校址	
松江	初中	省立松江中學校	三中改辦	初中	待定	三中
	女子中學	省立松江女子中學	創設	高中初中師範部	三中校址	松江女中二代女中
太倉	中學	省立太倉中學校	四中	高中初中師範部	四中校址	四中
	附設女子部		創設	初中		
南通	中學	省立南通中學校	七中改辦	高中初中師範部	七中原址	七中一代二師一代
揚州	中學	省立揚州中學校	八中五師合併	高中初中師範部商	高中師範設五師初中設八中	八師中五代泰縣代二師
	附設鄉村師範部		五師分校		五師分校校址	五師分校
	附設女子部		創設	初中		
淮陰	中學	省立淮陰中學校	六師及淮安九中合併	高中初中師範部	六師校址	六師九中
	附設農村師範部		創設		就三農地分割一部設置	
淮安	女子中學	省立淮安女子中學	六師女子部改辦	暫設初中	九中校址	六師女子部
鹽城	初中	省立鹽城中學校	創設	先設初中續籌添高中師範部	另籌建	
東海	中學	省立東海中學校	十一中八師合併	高中初中師範部	十一中學原址	
	附設女子部		創設	初中		
	附設鄉村分校		創設		就八師墾殖區地設置	
宿遷	初中	省立宿遷中學校	創設	初中	另籌建	
徐州	中學	省立徐州中學校	十中七師合辦	初中高中師範部	高中師範設十中初中附小設七師	十中七師
	附設鄉村師範部		創設		就七師城外地設置	
	女子中學	省立徐州女子中學	三女師	初中高中師範部	三女師	三女師

附註「一、省立各中學之單辦初中者、待將來高中教育之需要增添、及省教育經費稍裕時、應儘先擴充高中部、二、男中學除太倉揚州海州鹽城四處已附設女子部外、其他各男中學、應否增設女子部、須視當地需要、及省教育經費情形、將來酌定之、三、為增加女子教育機會計、省立各男女中學校之師範部、得視當地情形及需要、兼收女生、惟須遵照男女同校對於女生應有之特殊設備課程條例辦理、」

浙省視學改革於潛教育意見

省視學馮克書視察於潛教育、業已完畢、并於星期日召集於潛教育界人員、於教育局開談話會、茲採錄其改革於潛教育之意見於下、於潛縣人口少、教育不發達、每年教育經費只有四千七百元、全縣完全小學只有兩所、去年尚有一所女子完全小學、現在竟無形取消、教師師範生極少、學生成績極平常、黨化教育簡直談不到、改良的方法、約有七點、一、組織經濟委員會、討論積穀法是否可行、並研究其他方法、以增進教育經費之來源、二、整頓各小學、不應使各小學各自為政、若有若無、更不宜使學生學費初級小學有每年六元三元不等、教師來往不定、學務毫無準繩、三、恢復女子完全小學、於潛對於女子教育全不注意、各初級學校、雖男女兼收、而女子之入學者極少、去年以女子完全小學併入男校、學生驟形減少、故急宜恢復、四、開暑期講演會、內容可分(甲)三民主義、(乙)黨化教育、(丙)教育方法三項、併應急迫各校教師聽講、五、籌設平民學校、可仿照餘杭城區五個區立初級小學教師、輪流教授、以增進平民幸福、六、聘多用師範生主持教育、於潛教育界分兩派、而師範畢業生竟完全不能插足、俱向外跑、以致於潛教育毫無生氣、七、社會教育急宜注意、如圖書館主持之人、運動場尚未設立、講演所不限時期、均宜切實整頓改良、

上海教育委員會兩會議

六月十八日、上海教育委員會開第九次大會、出席者陳德徵黃惠平柱崇蹇姜伯韓楊杏佛褚民誼歐元懷朱經農、于下午四時開會、由褚民誼主席、曹礪金紀錄、恭讀總理遺囑、並追悼本會委員胡明復先生、全體肅立、靜默三分鐘畢、議決事項如下、一、公推褚委員于二十三日出席大同大學胡明復先生追悼會、並以本會名義加入發起團體、二、張嘯園呈請本會建議政府、調令上海黨務訓練所、于本年暑期先行召集上海市鄉教員加以黨務訓練、使明瞭黨義由、議決、轉上海訓練所、酌量採擇施行、三、浦東中學校呈請撥用校董會存款以資結束由、議決、再行呈覆、交姜指導員及籌備委員規定辦法決、四、政治分會、發交查辦上海縣立第五小學校校長陸培源由、議決、交姜委員查復再議、五、鄭通和推薦符昌效為敬業校長由、議決、俟市教育局成立後再行核辦、六、陳德徵函稱、本會前曾議決派員調查本市各學校狀況、現在暑期將近、應請推定數人負責調查、議決、推定姜朱歐楊委員為調查主任、

六月念日、本會第十一次常務會議、出席朱經農褚民誼楊杏佛等、于下午四時開會議決事項如下、一、政治分會、函知本會委員張知本薦彭介石以自代、經三十四次政治分會議決照准由、議決、通知彭介石、二、姜委員伯韓函請辭本會委員及本會所委各種職務、並繳還徵章由、議決、挽留、三、查辦上海縣立第五小學校校長陸培源案、經九次大會議決、交姜委員查復再議、現姜委員已因事離滬、應如何處理、議決、改推歐委員元懷、

寶山通俗教育館添設圖書部

寶山通俗教育館圖書部、定六月二十六日、開放閱覽、茲錄其簡章如下、第一條、本館增設圖書部、以促社會進化、輸入國民知識為宗旨、第二條、本館暫設圖書部於邑廟西樓、第三條、本館除收集縣教育會城西圖書公會暨巡回文庫各圖書外、隨時添購或徵集、以供眾覽、第四條、本館購於縣撥經常費項下、酌提若干、添購圖書、不足或臨時勸募、惟須呈縣核准、第五條、本館暫設管理員一人、管理館中一切事務、其辦事細則另訂之、第六條、本館圖書分舊籍新籍兩大部、編定類目、以便檢查、第七條、本館圖書、得到館閱覽、不便借出、第八條、本館閱覽、概不收費、惟須守本館閱覽規則、第九條、凡以財產及大宗圖書捐助者、本館應依據捐貲興學褒獎條例、分別呈請獎勵、第十條、各圖書於每年度開始時、應檢查一次、如有遺失、由管理人負責、第十一條、凡醉酒及有傳染病或精神病者、謝絕參觀或閱覽、第十二條、本簡章有未盡事宜、隨得時修改之、

江龍淵來滬考察教育

江蘇教育廳特派第三科江龍淵女士、至滬甯路線考察已開學之中學師範師生實數、及經費用途、並隨時徵集各校革新意見、以為根本改組計劃之參考、聞到各校有取消前期師範併入初中之擬議、因此引起前期生之恐慌與失望、紛紛請求維持、江女士昨由鎮揚蘇太各地調查來滬、下榻振華旅館、定今日仍冒雨赴松江、途次言下半年當增加女子教育經費計、省立各男女中學兼收女生、推選照男女同學學校對女生應有之特殊設備課程條例辦理云、

團體消息

武進籌辦黨教研究會

武進教職員聯合會因關於黨化教育事宜、雖經通俗教育館之兩次開講、惟以範圍至大、加之難以普及、是以現擬利用暑假期內、組織黨化教育研究社、其辦法將於本屆執委會之同議決定、

上海童軍臨時會所借定

上海特別市童子軍協會、昨致北四川路廣肇公學函云「敬啓者、敝會自改組以來、諸事粗告段落、惟會所問題、一時尚難解決、實緣滬上人烟稠密、欲覓一相當之處、殊非易易、因思貴校地位寬暢、設備完美、擬暫依大廈借用一隅、作為臨時會所、久仰貴校於童子軍教育、熱心提倡、不遺餘力、對於敝會所請、當荷俯允也」、廣肇公學刻已照允、并指定圖書館一部份為該會辦公處云、

嘉定籌備學聯會

江蘇特別委員會青年部、及江蘇全省學生會籌備委員會特派金陵大學學生長興陳公望君、接洽及組織寶山松江嘉定青浦四縣學生聯合會、陳君於二十日到嘉、先與縣黨部教育局接洽、知嘉定雖各校間有學生會之組織、全縣聯合會、尚未成立、即召集城廂中等高小各校學生、於二十一日上午九時、在明倫堂開會、行禮如儀、陳君報告開會宗旨及學生會與國家社會及學生本身關係之重大、並討論進行辦法、當即推定丁泮澄朱黎周承莛王德炎等九人為籌備委員、負責籌備、散會後、陳君即往青浦、

學校消息

政治養成所招考近況

▲投考生異常踴躍

總政治訓練部所設立之政治工作人員養成所、自上月派員籌備、業已於六月一日、在南京三元巷舊河海工程學校組織成立、即在南京上海兩地設立招生處、從事招生、計南京方面、報名投考者、十分踴躍、截至十四日、已達二千二百餘名、尚有遠道前來、逾期不及報名者、亦不在少數、可見一斑矣、考試之期、為十六十七兩日、分筆試口試兩場、筆試試場、假八府塘第一中學、內分十七教室、計可容一千餘人、口試試場、假中正街安徽公學、內分十席、主試官為劉文島黃鬮山黃希賢史維煥陸健試員及口試員、除所中重要職員外、另由總政治訓練部派來多員、是故秩序井然、氣象嚴肅、筆試試場、每日上午自八時至十時、考三民主義、十時至十二時、考算術代數、下午二時至四時、考國文、第一日國文題、為擬中國國民黨敬告北方民眾書、第二日題為擬中國國民黨討共產黨檄文、此次與試男女學生、各省均有、頗多大學畢業、及已在各軍隊各機關工作者、故琳瑯滿目、美不勝收、現聞該所錄取初試學生、雙方以人數多少支配、南京方面、錄取六伯名、上海方面、錄取四伯名、於二十三日全在甯復試、其在上海錄取之學生、將於二十一夜專車運甯、並設男生招待處於金陵大學、女生招待處於三元巷本所云、

立達西洋畫展會延期四天

江灣立達學園西洋畫展覽會、曾將一部份加入民眾慶祝北伐勝利大會、在小世界萃秀堂展覽、頗受觀眾的歡迎、昨今兩日、復在江灣火車站旁該園畫室、將全部作品及法蘭西名畫參考品等、佈置完竣、雖連日天雨、觀眾仍絡繹、現聞該學園特為一般賞鑑家便利起見、將延期四天、至二十六日星期為止云、

國音速記學發明家蒞滬

杭縣楊炳勛君、新近發明一種國音速記學、頗為教育界所注意、曾誌滬上各報、該速記學祇有四十一個符號、七日可以學完、一月後即能運用自如、簡便易學、較英文速記學而過之、刻楊君為進行宣布事、已於日前自杭來滬、暫寓施高搭路友人家、其計劃擬先遍訪各界領袖、出示所得、請其贊助、然後定期開一大會、作公開之實驗、以待社會之評論、按楊君乃美國康撤司大學碩士、身經歐戰、歷遊歐美各國、回國已八年、先在東南大學掌教、後赴杭州第一中學任事、為人勤敏好學、此速記之發明、係彼十餘年心血之結晶云、

畢業與休業

▲愛國女學畢業禮　海甯路西首天保里愛國女學校、於昨日午前舉行畢業禮、此次畢業者、高中文科計二十一名、體育專科計三十二名、初中科計十一名、小學科共計三十四名、聞文科畢業生除少數分往各政治部及黨部服務外、大都願投考相當之大學、以求深造、體育科畢業生往各機關任事者甚多、各地學校函聘担任教職者亦不少、該校下學期開學、定於陽歷八月十五日、

▲女子工藝畢業禮　新重慶路慶餘里民國女子工藝學校於二十二日下午在本校舉行工藝科第七屆暨小學部第十屆畢業典禮、先由總務長筐賦權女士報告一切、繼由名譽校長黃少岩先生、分給證書、并交涉司長郭泰祺夫人、分給獎品、聞該校放假後恐荒各生學業、特設暑期補習班云云、

▲光華商校休業禮　法租界霞飛路貝勒路口光華商業學校、昨行休業禮、首由主席李滌新致開會詞、全體向黨國旗行敬禮畢、恭讀遺囑、並報告校務過去狀況、及此後之改進計劃、末唱國民革命歌、攝影散會、又聞該校暑期科、定於六月初一日開學、報名者頗為踴躍云、

中國國民黨對內政策　確定縣為自治單位自治之縣其人民有直接選舉權及罷免官吏之權有直接創制及複決法律之權　東路軍前敵總指揮部政治部

五月初六日起　三馬路
中法藥房夏季大廉價念一天
南市新閘虹口等各分店同時舉行

加巡捕捐；這是很顯明的，帝國主義者的工部局對公共租界市民實行進一步的剝削行為！ 我們要知道：五卅運動之所以發生，為反對印刷附律，反對碼頭捐、也是其原因之一；為什麼反對印刷附律，反對碼頭捐，無非是反對帝國主義者的剝削和踐踏的行為！ 現在五卅慘殺之大仇未報帝國主義者之剝削行為又來，得步進步，後患無窮！ **上海是中國人之上海，不是帝國主義者之上海。公共租界帝國主義者的工部局要增加巡捕捐，至少應該得到住在租界內的中國市民之同意，不曾得到中國市民之同意而擅自加捐，這是明明把上海當作是他們的殖民地了。**

上海是中國人之上海，而事實上現在却是外國人之上海，因為被外國人來管理上海，所以中國市民常受外國人之剝削和踐踏！上海的主權一日不收回，就是帝國主義者對於住在上海租界內的中國市民的剝削行為一日不能免除！ 所以**凡我市民，固然應當一致起來反對增加巡捕捐，尤其應當一致起來作收回上海主權的運動。**

在這沙基慘案紀念大會的特刊上，我們忽然把這篇文字登載了出來，我們底意思，是：沙基慘案，是英帝國主義向我們進攻的表現；增加巡捕捐，也是英帝國主義向我們進攻的表現；不過一是用砲彈政策一是用經濟侵略的方式罷了！ **我們紀念沙基慘案，我們更不得不反對那曾以砲彈屠殺過我們的英帝國主義所定的增加租界巡捕捐的動議。**因此我們便不管牛頭不對馬嘴地把這篇文字發表在這里！（秦徵附誌）

編餘感語

秋痕

屠出不窮的慘案，演成連三接四的紀念日子，盡在這五，六兩個月裏發生，好像那些猙獰面孔的帝國主義者，擇定這個期間來屠宰中國人似的。「五月卅日」與「六月二十三日」，就是一切英日法帝國主義的密謀，想撲滅我們民族運動和廣東，孫總理所領導之下的革命勢力，繼着五卅以後在廣東屠宰沙基的愛國群衆。從此更在重慶，漢口，甯波各地，不斷的有同樣慘案發生，帝國主義者，欲施他們的一網打盡的毒手，於此可以信而有徵的了！哼！哼！中國民衆的民族革命運動，也就未見得因受這樣的殺害而停止動作，如再接再厲的幹下去，按近年來的民氣高漲的結果，敢說一句，殺了三萬萬九千萬九百萬九十萬祇剩得最末的一個，恐怕還在那兒振臂直呼着；打倒一切帝國主義不止的吧！

我們查看沙基流血幾遍染了珠江，殺傷的數目比上海五卅更多，被殺害的人多係學生與黃埔軍校生，這個明顯的原由，就是他們英帝國主義素稱中國的（Riuolt）暴動青年，學生就是他們的眼中釘，尤其是廣東黃埔軍校生，格外使他們嫉恨，所以他們下辣手屠宰的，多屬這類富有革命性與本黨的學生軍，但是他們一面殺一面又要怕，殺的只是圖能抑壓中國青年的愛國運動，怕的就是抑壓不住之後，將來起了反應會給他們一個受不了，現在他們的計畫與成功，到底到了什麼程度呢？確是按我們目前北伐勝利的情形，來推測他們計劃的成功，已成抑壓不住快要給他們的受不了的時期，雖然他們仍用砲艦政策，像我們的國民政府為國民的前驅，民衆做了政府的後盾，團結聯絡在一起，共同努力奮鬥，打倒一切帝國主義，推翻一切封建勢力，非求達到自由平等獨立的目的，不歇息我們的民族革命運動，換句話說；國民政府領導和扶助民衆運動，不獨國內軍閥見了胆怯，偕大的帝國主義也要寒心。

彈指經年，革命勢力由珠江而湧到長江了，在今日青白旗幟之下的上海各界民衆，紀念沙基死難的革命諸烈士，定是含笑九泉，然於紀念之餘，我們尤須繼續他們大無畏的精神，勇敢的前進一切敵人奮鬥，足慰諸烈士在天之靈，否則；這個紀念大會毫無意義的。

沙基慘案紀念大會特刊

上海民國日報附送

中華民國十六年六月二十三日印發

我們的總理
孫先生

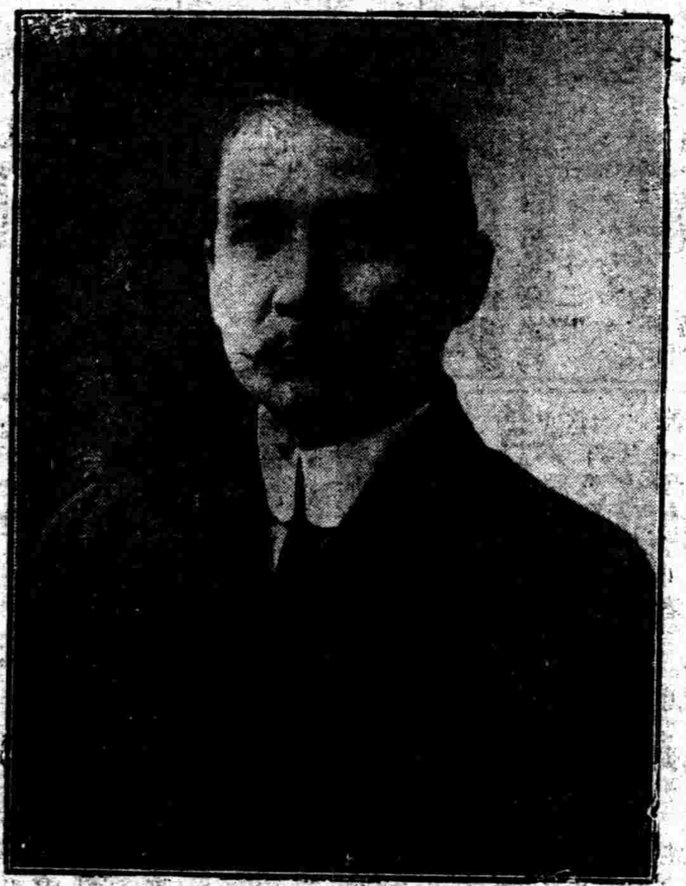

革命尚未成功
同志仍須努力

遺囑

余致力國民革命凡四十年其目的在求中國之自由平等積四十年之經驗深知欲達到此目的必須喚起民衆及聯合世界上以平等待我之民族共同奮鬥

現在革命尚未成功凡我同志務須依照余所著建國方略建國大綱三民主義及第一次全國代表大會宣言繼續努力以求貫徹最近主張開國民會議及廢除不平等條約尤須於最短期間促其實現是所至囑

孫文

中國國民黨上海特別市黨部宣傳部
中國國民黨中央宣傳部駐滬辦事處編審組
國民革命軍第二路總指揮部政治訓練部
合編

沙基慘案紀念大會特刊

目錄

弁言
沙基慘案史略
沙基慘案宣傳大綱
為沙基慘案告上海民衆書
為沙基慘案告全國民衆
我們應當怎樣紀念沙基死難諸烈士
我對於沙基慘案之感想
六月二十三日慘案回憶
沙基慘案紀念日悲言
為反對增加巡捕捐告上海市民
編餘感語

弁言

▲我們對于沙基慘案應有的認識

德徵

悲痛的五卅紀念，過了沒有幾時，悽慘的六二三沙基紀念，又來到了。我們深知道這兩種悲痛的紀念，是我們對於英帝國主義進攻的開端，同時也深知道，**由這兩種悲痛紀念，可以確實證明了英帝國主義已由威嚇的手段進而用屠殺的手段來壓迫我中華民族了！**

英帝國主義在上海南京路上的慘殺，不過兇殘的開始，到了六月二十三日在沙基專機關槍掃射我們的同胞，纔才顯露了英帝國主義真切的比豺狼還狠的殘酷面[illegible]了！

可是中國的民衆，雖則素性愛和平，但是「殺身成仁」的觀念，確乎是深種在心蒂而不可拔的。所以英帝國主義越施用殘殺的手段，中國民衆反抗帝國主義的心，便愈激烈。全中國民衆，自受了革命導師吾黨總理孫先生底引領，對於革命的要求，固然急切，而對於擁護正義的大無畏精神，也正如日之升如月之恆了！**以六月二十三日沙基慘案上所表示的中國民族反抗的精神。不惟使英帝國主義及其他一切帝國主義見了寒心。也着實可以指導世界上弱小民族聯合起來向帝國主義開始進攻而有餘了。**

可惜，自六月二十三日以後，中國民族堅持這種精神的，只有廣東一省；其他各省，多在帝國主義的走狗——軍閥——底宰割之下，所以除實行經濟絕交外，便不能更進一步與英帝國主義作殊死戰。而且，更有一事，足使人傷心的，**就是萬惡的共產黨。竟喪心病狂地來破壞我們底陣線。使我們反帝國主義的力量減少了不少。**我們知道，自沙基慘劇發生後，香港工友，便自動罷工，廣東民衆，也自動募集捐資，以維持失業工友的生活。其時，共產黨已把持了工會，所以他們可以利用了這機會以吞沒資金。除為共產黨作走狗之工友外，他們對於一般工友，便不發津貼，甚至於停給伙食；工友們為了生存問題，多有不得已而返港復工的；粵港罷工運動，竟因此破壞；而我們反帝運動，自然也受了不少的影響。

所以，我們對於沙基慘案，於認明其重要的意義而外，還該認識它對我們民族解放運動所給的教訓。我們應該明白：

一　由沙基慘案的事實。證明中華民族已有反抗帝國主義的決心。這種決心。不因帝國主義底砲艦政策屠殺手段而消滅。有了這種決心。夠使帝國主義寒心。也足以提醒了帝國主義者永遠侵略和壓迫中國的迷夢。

窟，于是巡行羣衆秩序大亂，前鋒欲退不及，後隊方羣湧而至；突聞此意外發生，真若泰山崩頹，如狂濤澎湃，相率狼狽向長堤方面奔逃！小孩婦女走避不及，被踩躪於羣衆足底之下者，不計其數！種種慘地呼天之慘痛慘聲，聞之下淚！羣衆正在逃命之際，轟然大砲發自白鵝潭上之兵艦！（事後查悉係法艦）衆知其暴性已發，難與計較；且為「好漢不食眼前虧」計，羣衆陸續逃避，同時國民政府立下手令，勸諭軍校入伍生，從速收隊回營；因軍校生悲憤之極，「決想」在沙基與帝國主義者，作殊死戰也！計此次沙面英兵向我十餘萬赤手空拳之游行羣衆開槍掃射，約歷三小時之久，結果死傷百數十人！以軍校生暨學界居多數！嗚呼，帝國主義者，殘殺人類之心，可謂很毒矣！

當日慘案發生後，全城震動！婦女們覓兒尋夫者，滿街都是！猶記得，當日余隨同紅十字會至沙基收拾尸體，回至中途，遇一中年婦人，號啕痛哭，攔截我等汽車，哀號道，「先生，你們見我的兒子否，你們拾這些尸體，都移到什麼地方呢？……」此婦女料其兒子當無幸免了！嗚呼，可痛也哉！嗚呼！誰無父母子女，想同感此悽愴者，決不獨此中年婦一人而已呢！六念三兩周紀念，追述於上海。

沙基慘案紀念日感言

黃惠元

廣東沙基慘案，因上海五卅慘案而生。今日沙基慘案之紀念，亦隨五卅慘案之紀念而產生，慘案同，紀念亦同。而紀念之意味，則不同也。吾於是日有下列之感想：

（一）沙基慘案，可以證明英帝國主義者，早有殘殺我同胞之計劃，上海五卅案，英人開槍掃射，致我愛國運動之同胞，死者傷者數十人之多，初次行為，猶可諉為一時之激觸，乃沙基案發生時，英人之舉動，與五卅案如出一轍，可知英人對我同胞，無時不伏殘殺之意思，無地不有殘殺之預備，上海與沙基，不過偶當其衝耳。

（二）沙基慘案，可以證明我愛國運動之同胞，實有以死報國之決心，回憶上海五卅運動時，英人兇橫態度，早已流露。我同胞當時，明知此去無幸，而仍奮勇向前，無畏之精神，大可欽敬，若沙基案發生之日，英人之猙獰性，益可鑑上海之前車，我同胞不稍存退縮之心，甚更有決死之志，於此可知我國雖弱，我民族實不盡弱也。

嗚呼，我四萬萬同胞莫非神明之冑，而被輕於外人如此，國際之不平等，我民族亦因之不自由也，我人能不本我　先總理民族革命之遺訓，一致與帝國主義者奮鬥，以收回我平等自由之幸福乎。

嗚呼，諸先烈視死如歸，已開我光明之先路，我後死同志，可不繼承先烈之決心與毅力，努力於革命工作，以求我民族之解放，使國外之帝國主義者，永永不復敢輕視我民族乎。

嗚呼，帝國主義留存於世，殘殺我同胞之心，未能稍泯，我同胞之生命，將無強有力之保障，我同胞可不一致起來，打倒帝國主義者乎。

今日何日，即我愛國同胞，二年前在廣東沙基地方，與帝國主義者奮鬥，而被戕於英人之日，後死同胞，於是日開會紀念，即表示繼起奮鬥之意，謹附俚詞，以誄先烈，亦藉以勵後死者。

慨英人之橫暴乎，效豺虎之殘兇，既咆哮於滬瀆兮，復跳躪於粵東，惜同胞之多難兮，攖異族之蠻鋒，往事何堪回首兮，嘆予淚之無從，嗚呼哀哉。』

念人壽之幾何兮，原無不死之良方，果捐軀以為國兮，雖死有餘光，洵精神之無畏兮，豈血氣之方剛，愧我儕之後死兮，能無黯然而神傷，嗚呼哀哉。』

過沙基而憑弔兮，留蔓草與荒煙，痛碧血已模糊兮，空徘徊於東橋西橋之間，胡是非之顛倒兮，將搔首以問天，惟先烈之正氣兮，雖歷久而不湮，嗚呼哀哉。』

感歲月之易逝兮，數寒暑已再易，恨天仇之未報兮，被耽耽者猶昔，悲國勢之陵夷兮，問雪恥於何日，願同志之無忘兮，咸繼起而努力，嗚呼哀哉。』

為反對增加巡捕捐告上海市民

廷灝

▲五卅慘殺之大仇未報
▲帝國主義者之剝削行為又來
▲上海是中國人之上海
▲實行收回上海主權
▲才能免受帝國主義者之剝削

上海公共租界，帝國主義者的工部局，決定於下月一日起，實行

全沙基慘案，同時不得不記着日本的野心！他們，得了一尺還要一丈；現在還是我們北伐軍快要到北京，出山海關了，牠們竟敢冒天下之大不韙，出兵我國之青島和濟南。牠們名爲保護僑民，實在是阻撓我們北伐軍，保護僑民，我們國民政府屢次通電聲明，切實負責。所以，牠們的居心，我們不問就可知了！

現在，我們應當怎樣紀念沙基慘案呢？開會，遊行，發傳單，演講，做幾篇文章，這些事做了嗎？不彀，萬萬不彀！我們必須注意的，不是這些「五分鐘的熱度」，「曇花一現」，「空空洞洞」的紀念。應當做「腳踏實地」的工作，非把我們一切的恥辱洗刷得乾乾淨淨而不可！什麼是腳踏實地的工作？

第一，不合作：我們不與英日做買賣。凡在英日工廠裏的工人，應設法使他們離廠，另謀生活。凡在英日領事館，商店，洋行，及家中的汽車夫，廚司，奶媽，等的一切華人雇員，統統脫離，另謀生計。這樁事情，先要組織委員會，內分宣傳，調查，經濟，介紹，等股，詳細的討論一下，以免發生其他危險。這經濟和介紹股的責任很重大的，經濟股，要担負他們脫離以後的生活費，介紹股，要安置他們脫離以後的相當職業。如果這件事能達到目的，可以置牠們的死命！願吾同胞，速起而行之！

第二，聯合世界上的弱小民族，一面，我們與英日帝國主義不合作，另一面，聯合世界上的各弱小民族，共同和牠們奮鬥，打倒牠們！做這件事，必須遣派代表往各弱小民族中去宣傳，去鼓吹，去聯絡。那代表，最好能說他們的方言。

第三，合全國民衆一齊站在國民革命的戰線上，革命，不是單單靠武力的。單靠武力，非永久的！要革命成功，必須換起民衆，這是總理遺囑說的。我們要努力的宣傳—文學家，應作革命的文學，描寫軍閥和帝國主義的罪惡，演說家，應到處宣傳，尤其是希望在禮拜堂的一般牧師們，天天關門演講（因我是一個基督徒，故有此說）—把飛像的軍閥張作霖張宗昌打倒了，然後用法律的手段和帝國主義總算賬！

總之：革命的工作不單是破壞而實行建設的！

同志們！同胞們！快快起來實行罷，一面，以慰死亡的同志和同胞在天之靈，一面，實現世界革命的一部分，那麼，才不負今天的紀念了！

六月廿三慘案回憶

—一個身臨其境者的報告—

馬鑫堅

天網恢恢，我夢想總有個公理戰勝強權的一日，都不料碧眼捲髮的西方民族，——以文明先進傲於世界的民族，猶未脫野蠻時代的獸性！頻頻向我扁鼻黃面兒郎，—東方的弱小者，施盡種種的壓迫欺侮，肆意的殘殺！怪可恨的，就是彼蒼者天，不知心意何居？彼作惡者，卻不給與相當的懲報？同是宇宙間的圓足動物，何厚彼而薄此呢，哈哈，也許是了，這只好歸之天數，我東方弱小民族，應歷的劫難吧？這樣，還有何言！不過，我倒想起我們貴國孟老夫子「人性本善」的哲學，小子不敏，不得不也起懷疑了，

轟動世界人類的五卅慘案發生了，同胞們的熱血，灑在帝國主義者的機關鎗上了，全國的民氣沸騰了可是那未脫獸性的帝國主義者呵，還在打着冷笑道：「這一趟殺得多麼痛快喲」！這種悽慘的聲浪，傳播到革命策源地的廣州，於是全城狂駭，滿市悲愴學子因而輟學，農工商界都犧牲了他們工作寶貴的時間，大家一伙兒聚集在東校場來紀念這慘無人道的五卅慘案這不過是表示民衆的一點哀思，初無絲毫惡意不期然聚集了十餘萬市民，內中有未滿十齡的小孩，有斑白的老者，有青年的婦女們，……會畢，日方正午，十餘萬羣衆，由東校場整隊巡行。一路浩浩蕩蕩，經惠愛路，雙門底，出永漢馬路，直過長堤；曲曲折折，未幾前隊已抵帝國主義者霸佔的沙面對岸之沙基處了，俟工人隊已經過沙基長路，接着就是學生隊，和黃埔軍校入伍生等，甫行至沙基中段，人聲嘈雜「收回沙面，打倒帝國主義，……」等各種口號呼聲正高喊着兒，陡聞「劈拍」數響，有些膽怯者，不敢蹤躍前進；同時還有[illegible]舉旗大呼曰，「這是帝國主義者等威嚇的慣技，不要害怕，我們前進，前進！……」霹靂聲，「劈拍劈拍……」之聲，每響起來了，繼續向我隊

由沙基慘案的事實，證明中國民族已經因死難的先烈底大無畏的精神而引起了熱情，而恢復了已經消亡了千餘年的民族精神。和英帝國主義及其他一切帝國主義拼命。

三　由沙基慘案的事實，證明中國共產黨實在不是爲工人謀利益的黨，實在是欺騙農工剝削無產階級的利益的黨。同時，更可證明能夠作農工的指導者輔助者及謀農工利益的，只有中國國民黨。

四　由沙基慘案的事實，證明在中國國民黨和國民政府統治下的民衆，實在能得着黨和政府的保障。沙基慘案發後，民衆的運動，風起雲湧地發生。黨和政府在此時，便無處不予以指導和保護。不像在殘民軍閥統治下的僞政府之下，人民絕無表示自己心中的熱誠的機會。

從以上四層認識上，我們便須喚起民衆，繼續反帝國主義的精神，和英帝國主義拼命，並且應當時時防範着破壞我們反帝戰線的共產黨之搗亂和蝕農工的利益，更應努力地團結起來，在三民主義的引導之下，掃清了北方的殘餘軍閥，並爲六二三死難烈士復仇。

我們受了中央宣傳部駐滬辦事處編審組上海特別市黨部宣傳部第二路總指揮部政治訓練部之命，編此特刊，便希望全國民衆能明白了沙基慘案的意義和接受了對於沙基慘案應有的認識；所以不嫌辭費，弁言如此。

沙基慘案史略

中國國民黨中央執行委員會宣傳部駐滬辦事處編輯

一　五卅消息到粵時之民衆悲憤

五卅慘案發生後，廣州政府及人民即起響應，爲上海市民聲援。但當時因廣州政府正與滇桂軍開戰，未暇他顧，故無所舉動。廣州內戰結束後，香港及沙面方面，才秘密預備罷工。十九日，香港各工團秘密議決總罷工，組織全港工商委員會指揮一切。二十一日電車工人及印刷排字工人首先罷工。其餘各業於七日內繼續罷工，數日內香港全部工作幾全行停頓。食物發生困難。罷工工人紛紛退出香港，由廣州工團招待食宿，自港到省城的輪船十分擁擠。港政府宣布戒嚴，禁止食物及現金出口。工團委員會于罷工後，向港政府提出宣言，表明罷工係因同情於上海，青島，漢口的被難工人而起，非俟上海工商學聯合會提出的條件完全達到後，決不停止。又說：『香港居住之華人，歷來受英國香港政府最不平等之殘酷待遇，顯然有歧視民族之污點。全港華工並對香港政府提出下列諸條件，非達到完全目的不止：

一、華人應有集會結社言論出版罷工之絕對自由權。

二、香港居民不論中籍西籍，應受同一法律之待遇，務須立時取消對華人之驅逐出境條例，笞刑，私刑等之法律及行爲。

三、華人佔香港全人口之五分四以上，香港定例局應准華工有選舉代表參與之權，其定例局之選舉法，應本普通選舉之精神，以人數爲比例。

四、應製定勞動法，規定八小時工作制，最低度工資，廢除包工制，女工童工生活之改善，勞動保險之強制施行等，制定此項勞動法時，應有工團代表出席。

五、政府公佈七月一日之新屋租例，應立時取消，並從七月一日起

誠租二成五●

六、華人應有居住自由之權，其山頂應准華人居住，以消滅民族不平等之汚點●

沙面爲駐粵各國領事所在地，華人在沙面服役者甚多● 沙面華人爲響應五卅慘案之故，於二十一日自動罷工●罷工後，卽組織沙面中國工人援助上海慘殺案罷工委員會，卽日召集會議，決定所有在廣州市內英日美洋行職工，應取同一態度，於二十四小時內一律罷工● 其他各國洋行職工，實行月薪捐款，援助罷工費用，沙面各國領事，覩此情形，大爲恐慌● 二十二日沙面東西橋鐵閘完全關閉，並派水兵登陸；沙面重要街道，高築沙包，如臨大敵● 英艦羅便號及日艦兩艘，竟駛入我華界寄碇● 各界人士，益形憤激●

廣州各界人士組織各界對外協會，努力進行反帝國主義之行動●六月二十二日執行委員會議議決二十三日舉行市民大會，並巡行示威●全市人民在同仇敵愾的義憤之下，參加者異常踴躍● 除香港沙面罷工工人及能課學生全數參加外，其餘省城各團體均主張參加，作大規模之示威運動●

二　六月二十三日之空前慘殺

六月二十三日，廣州全市民在東校場聚行各界援助滬案示威運動大會；上午十一時許，各團體參加者三百餘，人數在六萬以上，肩摩踵接悲壯異常● 下午一時半，出發巡行● 巡行時之排列，一爲工人，二爲農民，三爲學生，四爲商民，五爲黨軍及湘粵軍各隊● 巡行者均手執紙旗，上書各種標語，沿途散派傳單● 由東校場出發，先後綿延數里● 航空局飛機領空散放傳單，表示羣情一致● 巡行隊由惠愛路轉永漢路，出南堤至西濠口，沿途高呼口號，謹守文明秩序，下午二時，各界巡行至西堤沙基口，直過東橋及沙基馬路一帶，秩序愈形整齊●距意下午二時四十五分，各界巡行前隊已轉入內街，後隊行至沙基西橋口之際，英租界口竟開槍向我巡行隊轟擊，而空前之流血屠殺案，乃於此發生●

據軍官學校學生朱棠報告：巡行後隊將至沙基口時，見沙面馬路相近小河一帶，及洋樓上，均架有機關槍● 沙面東橋有外國人持望遠鏡，向我巡行隊窺覘● 及將至西橋附近，對岸洋樓空隙中站有多人瞭望，俟聞鐘聲數響，類似火警之鐘聲● 彼岸立覘之人，立卽走避，步槍聲卽作，機關槍聲亦隨之而作，均向我巡行隊射來● 維時適有學生，後有巡行部隊，而沿馬路兩傍參觀人民尤衆●馬路東西向兩有小河，北有市房，避無可避，故傷之極多●（附）是日巡行隊經沙基，嶺南學生隊至西橋時，英人卽行發槍，彼時學生軍隊尙在東橋之附近，其形勢之配佈，如下圖：

據沙基救治隊之報告云：沙基慘案發生後，廣州光華醫院卽先行組隊前往救傷● 旋據隊員回報此次傷情重大，宜繼派多隊，乃由廣平醫生再行領隊伍人前往● 時廖仲愷夫人適乘汽車到院，黃醫生立借廖夫人原車直往西濠口● 時則天方下雨，人多麕集，於人叢中見有學生軍號兵一員，眼部受傷；施治後，車經粵海關前，卽有人云：沙基等街，傷者甚多● 乃下車西行● 甫至沙基東橋口，學生軍三五成羣，向隊員曰：英人無理，亂槍殺吾同胞，先生等不宜往，恐有不利● 是時天雨淋漓，廖夫人歎曰：『天雨雖大，救傷尤急；外人卽野蠻，或不至槍擊紅十字隊●』於是冒風雨鼓勇前進● 學生軍有以雨衣帽相贈者，隊員身衣已先盡濕，用亦無益，不願受之● 到沙基，行人絕跡，店舖全閉，祇見死體數堆，約三四十具，穿腸破腦者有之，斷頭折骨者有之血肉狼藉，慘不忍覩● 廖夫人因而慟哭曰：『同胞同胞，爲國而死，死有餘榮，生者當努力雪此奇恥！』隊員亦悲不自勝● 細檢傷者有否死亡，當時發見被槍者數十人，以傷情過重，旋救旋死● 未死者，施救後運回醫院● 半小時後，雨漸止，消防隊駕機駛至，乃運傷者回院● 此時各處之救傷隊，亦繼續而至，紛紛施救● 統計此次隊員臨場救治，輕者二十餘人，重者數十人● 有學生裝者，有平民裝者，有軍人裝者，而當時大雨登載之籍辨，盡被雨濕之至，不能一一登錄●又查屍體及傷者之傷口，有入口小而出口大者，有出入口深闊均數寸者，間有盈尺者● 此等彈子，想其炸力甚大，以之獵獸，猶有未忍，乃施之於吾同胞，可謂絕滅人道者矣！

三、英帝國主義有意釀成慘案之確證

狡猾的帝國主義者，下了這麼一回毒手，事後卻反誣我手無寸鐵之

爲沙基慘案告全國民衆

陳宵賜

各界同胞們；

我記得「五卅」紀念日祇有過去不久，現在一轉眼「六二三」慘案節又到臨了，我們的悲哀尙未一些減輕，我們的憤怒尙未一些平復，我們在思痛之際又要在今天忙着開這個「六二三」慘案的紀念大會，這是何等地更使我們增加了無任的悲憤呵！

我們難道的忘記這値得我們永久紀念的今天麽？ 英帝國主義者在廣州沙基用機關槍射殺我們手無寸鐵而無辜的同胞的今天，是可恥辱的今天，是可痛恨的今天，我們如果想起了兩年前的今天，中華民族歷史上的汚跡的一幕，我們是再也不能不把人類應具的血性● 重新燃沸起來了，我們被外夷擅敢在中國境內，把我們的生命看做牲畜不如般的屠宰，我們豈能甘心？ 我們立一個誓吧；英帝國主義一日不打倒，我們的復仇心是一日不能稍減的●

同胞們；那兩年前的今天，爲英帝國主義者屠殺的烈士們，他們繼續着「五卅」死難烈士們的精神，竟爲了要爭我們民族的生存與反抗帝國主義，而又做了革命的犧牲者了，我們要認識他們這種犧牲的精神的壯烈和偉大，是値得我們——不僅在今天六月二十三日——應該時時刻刻而久遠紀念的，我們今天在形式上開紀念大會以後，我們要有更大的持久的紀念的方法不是別的，便是我們要想到烈士們的慘死，想到帝國主義者的兇暴，想到中華民族被列強殘酷壓迫的恥辱想到中國國際地位的陷落和滅亡的危險，我們祇有愈加鼓勵着革命的勇氣，愈加堅持着革命的毅力，踏着烈士們的血跡前進，繼續烈士們的精神奮鬥● 打倒帝國主義打倒軍閥● 完成國民革命● 實現三民主義，然後可慰烈士們在天之靈，然後可以洗雪中國民族的恥辱● 現在，我們旣然懂得了這個「六二三」慘案紀念大會的眞正的意義，和我們後死者應盡的責任，那末；我們應該刻不容緩地，加緊國民革命工作去和我們的死對頭敵人——帝國主義者及其走狗——軍閥拚一個你死我活，努力吧！努力奮鬥吧！

最後，我更要嚴重地告訴同胞們，便是我們現在又發見了更狡詐更陰毒更殘暴的大敵，牠是迷惑青年的狐妖，牠是欺騙農工的魔王，牠是戴假面具的夜叉，牠要在中國境引起大暴動大居殺大破壞的大慘劇，牠要消亡我們中國國民黨毀滅我們的三民主義，破壞我們的國民革命戰線以造成亡國滅種的危機，牠究竟是什麽混蛋的東西？同胞們；注意吧！認清吧！牠便是千罪萬惡的中國共產黨，我們已經處在這樣嚴重的局面，到了這樣危急的時機，我們沒有第二條生路，祇有用猛烈殺敵的革命精神，來打倒共產黨，肅清共產份子餘孽，不然，到了大禍臨頭的時候，我們若要再想救國救民，已是難以爲力而不可能的了，更何以對得住先烈們這番偉大的犧牲的精神呢？我們更要高呼口號：

「六二三」死難烈士精神不死！

打倒帝國主義！

打倒軍閥！

擁護中國國民黨！

國民革命成功萬歲！

我們應當怎樣紀念沙基死難諸烈士

許佐同

帝國主義對待我們中國的野心，漸次暴露了；尤其是英帝國主義●

兩年前的六月二十三日，廣州市民爲援助上海「五卅」慘案而游行，並且在我們中國領土（非租界之內）上游行，那號稱文明的基督教國家的英帝國主義，以機關槍掃射我們手無寸鐵的工人，學生，商人，及一般觀衆● 牠們（如此野蠻，只以牠們稱之）所用的彈藥，暴力很大，我們同胞所受的瘡口，竟有一尺餘大● 這不是以人類待我們，實在當我們是獸類了！ 諸位同胞，我們能不能忍受牠們的待遇？牠們見我們可欺，得步進步！如萬縣慘殺案！如近來對待我們國民革命軍的行爲，故意阻撓我們北伐前進，這就是一個顯例！

日本帝國主義，牠們雖然口口聲聲說親善，但是牠的野心和行爲，不在英帝國主義之下，可以並列的● 這沙基慘案，飲水思源，是日本帝國主義所給與的● 沒有日本紗廠打死顧正洪一案，就沒有上海南京路上「五卅」的血洗南京路了；也就沒有廣州沙基的慘案！所以，我們紀

四，我們決心反抗帝國主義，中國反帝國主義的運動遂漸普遍了。我們相信東方一切被壓迫民族一定也會隨着我們起來反抗他們的壓迫者，我們絕對不必由帝國主義的者槍礮兵艦，我們所怕者是我們同胞們同志們沒有反抗帝國主義之決心，自己來破壞自己的「聯合戰線」！

五，過去「五卅」和「六二三」兩次的偉大的反帝國主義運動，所以不能得多大功效的緣故，**完全是因爲中國共產黨太偏重了階級的利益。老實說簡直是中國共產黨幾個領袖的利益。破壞了國民革命。反帝國主義的聯合戰線。所以後來弄得一場無結果。**

六，帝國主義者侵略中國，往往用政治的手段來達他們經濟侵略之目的。他們經濟侵略所恃的主要利器有四種：一，船舶，運貨來中國銷售的主要機關；二，工廠，利用中國低廉工資的華工爲他們製造貨品在華銷售的機關；三，商品，每年換去中國的金錢幾千萬，同時也就是奪去中國土產的銷路，價值幾千萬元；四，銀行，補助他們商人推銷貨品搜括金錢的惟一機關。他們這四種經濟侵略之利器，我們假使能夠對他們實行長時期的經濟絕交的方法，我們也足以對付他們了，如果我們的海員和碼頭工人不爲他們服務，帝國主義的船舶，就失其運貨之效能了。他們第一種的利器不利了！帝國主義在中國所設的廠內工作的工人，如果都罷工出來了，沒有工人爲他們服務，他們的工廠只好關門大吉，他們第二種的利器不利了！如果全國商界都停止購帝國主義的商品，普通人都拒用帝國主義的貨品，他們的商品就沒有銷場，他們第三種利器不利了！如果我們對帝國主義銀行提存款，拒用鈔票，斷絕一切往來，他們的銀行就不能運用中國人的金錢在中國營業，他們第四種利器不利了！所以我們如果能夠對他們實行經濟絕交，堅持長久，他們還不屈服嗎？我們怕還不能用經濟絕交的手段來達我們政治之目的嗎？

（三）我們的口號

根據上述宣傳要點，所以我們的口號是：

打倒一切帝國主義
取銷一切不平等條約
請國民政府立卽收回全國英租界
請國民政府立卽取銷英國領事裁判權
實行對英經濟絕交
繼承死難烈士的遺志實行反抗帝國主義
打倒破壞國民革命的中國共產黨
全國各階級同胞聯合起來呀
全世界被壓迫民族聯合起來呀

爲沙基慘案告上海民衆書

全上海諸父老昆弟姐妹們；今天是六月念三日，我們回想到民國十四年的六月念三日廣州同胞爲上海「五卅慘案」，羣起援助作大有力之反英帝國主義的運動，當羣衆遊行經過沙基的時候，英兵卽匍伏沙包內，突然用機關鎗掃射，一時途人被擊斃者計一百五十八人，巡行隊死者計十餘人傷者計五百餘人，槍聲起後，途人爭相南避，因而踏傷和擠下水中者也不計其數，照上看來，此次我廣州同胞，爲愛國運動，英帝國主義竟敢用這種殘殺的手段，撲滅愛國運動，實在痛心極了。

現在我們知道英帝國主義不特在沙基肆行殘殺，卽後來在九江漢口等處也是這樣，最近在萬縣和南京等處，我國同胞也無端被殺得死尸橫野，血流漂杵了，因此又知道英帝國主義在中國，無時無刻，不肆行其殘殺政策，壓迫中國民衆，以遂其併吞之望。同胞呀！同胞呀！印度不遠，可爲借鏡。

此後，我們要想不爲英人的奴隸，當繼續烈士的犧牲精神，努力奮鬥。決最後之勝負，報國仇於萬一，也不愧爲一個中國健兒了，也可以使烈士在望鄉台上，遙望故國，人心未死，含笑于九泉之下啊，古人云：「誓殺匈奴不顧身」，一句我輩當三復思之，

中國國民上海特別市黨部宣傳部

羣衆爲先行開火，以卸自身職責。可是事實昭然，不容隱諱。那時，傳交涉使曾痛痛快快地駁斥他們道：「（一）是日巡行秩序，首工人，次農民，次商民，次各大中小學男女學生，最後爲軍官學生，除軍官學生外，均不攜武器。當嶺南學生行至西橋口卽被沙面射來槍彈，當場擊斃教員區勵周，及學生許耀章，重傷者三人，輕傷無數。嶺南學生之後，尚有坤維女學，聖心書院，女子師範，市立師範，執信學校，第二高等小學等校學生，亦均遭槍擊，最後始及軍官學生。以距離言之，嶺南學生與軍官學生之間，至少相隔有數十丈。當嶺南學生受槍傷斃之際，軍官學生尚未行至西橋口。證之事後檢尸報告，嶺南教員區勵周，學生許耀章，尸體均在西橋以西，而軍官學生尸體，則皆在沙基口，距離西橋尚遠。是則沙面方面，先向行經西橋口無武裝之學生羣衆，開槍射擊，肆行虐殺。東橋方面，亦遙應聲夾擊，以致巡行羣衆，死傷枕籍，波及路人，情狀歷歷在目。（二）是日沿長堤一帶以至沙基，除巡行羣衆外，尚有警察多人，手持白旗，站立岸傍，維持秩序。而沿岸市民林立參觀，爲數甚衆。且巡行羣衆，亦無絲毫戒備，故以稠密之羣衆，向狹長之馬路，徐徐行進。若如英法領事所言，軍官學生首先開槍。且若如英國海軍軍官史葛所言，開槍百響之多，沙面方還槍。則軍官學生開槍以前，勢必揮散路旁站立之人衆，及巡行羣衆，必已避開沙面，還槍之際，死傷者應全爲軍官學生。何以證之實際，學生及路人死傷如此之多？據此以言，則英法領事所謂軍官學生首先開槍，實爲虛誣。（三）是日沙面方面，早已架設沙包及種種軍事上之設備，而軍官學生則無絲毫戒備，故隨工、商、學各界之後、四人一列，整隊而行，若軍官學生有意啓釁，斷無以密集隊伍，向前巡行，自招重大損失之理。當嶺南學生行至西橋口，槍聲暴發之際，軍官學生在沙基口，隊伍尚未散開，則其事前絕無啓釁之意。及聞前行羣衆，猝遭不測，始向前救援，尤屬顯而易見。四、據各校學生報告，皆謂沙面方面以機關槍向人叢射擊後，卽見有外國兵士數人，手持武器，欲啓橋上閘門，向人叢衝擊，幸軍官學生，適於此時行至，外國兵士始仍閉閘門，向後却退。據此、則當時若無軍官學生前來掩護，巡行羣衆死傷之數，必尚不止此，何得反誣軍官學生爲首先開槍？以上四點，皆爲合當時在場男女學生所申述目擊情形，其爲沙面方面首先開槍，殺傷

沙基慘案市民犧牲者之一
（彈由後頸入，穿出咽喉，觀此圖，知非平常之槍彈，實爲開花彈也。）

沙基慘案犧牲者之黃埔軍校生、

我巡行羣衆，設據礮臺。況沙面所用，係屬機關槍，猛烈射擊，諸人傷口，洞成巨穴，槍彈迥異尋常，尤爲慘無人道。 乃沙面之內，造作種種謠言，至今未息。 事前既有種種謠言，如英總領事來函所云，但至念四日開英總領事仍有通告云：本日十二時，黃埔學生，將攻擊沙面。此種謠言，到現在尚在發生，尚有人相信，誠不知是何居心。

四、慘案後之沙面

英帝國主義者對吾同胞迭次慘殺，儘量表現他兇惡的獸性，竟毫無悔禍之心，在沙面之英領事，竟能用盡心計，以花言巧語，誘惑法葡等領事，而法葡等領事，亦竟不明事理，以入英領彀中。 因之英領事越益橫行無忌！自六月二十三日慘殺案發生，沙面英法兩領事，似有節節備戰之勢，頻頻電請法國調艦前來。灣泊於沙面一帶，計泊於白鵝潭者，英艦三艘，日艦二艘，美艦二艘，葡艦一艘，法艦前只一艘，現增至三艘。 二十四日沙面戒嚴情形，比前更甚。 除在沙面一帶再行高築沙包預備作戰佈防外，並對東西橋口密佈生電網，且尚密放冷槍，射入華界沙基境地。 更將沙面完全封鎖，即堤岸旁亦概不准我國之大艇艇仔冷艇駛過灣泊。各西人出入，亦只由兵艦舢板艇接渡。英界西橋，更加置八分厚的大鐵板四塊板中露有鎗孔甚多，完全係戰時用品，東橋雖未有鐵板掩護，但昨則再佈以生電線甚多，散放於閘內外，其鐵線之纖小不易見。全沙面電燈，除守兵以及領事署仍開電燈外，其餘入夜行人路各洋行公司等，均一律熄燈，所有原置沙包處所，念四日沙包上更加置大木板蓋，令人完全不見守者身面，貼近全利大街之遮沙面尾，乃日本界，未慘殺我巡行民衆時，日界仍未有嚴重之警備，至念四日，日人盡將臨近河旁各行門首，一律加設沙包，沙面尾更以石塊築成礮壘。

五，打倒英帝國主義者

一切帝國主義者都是我們的仇讎，都是侵略我們的，我們應該一致的打倒他們。可是在這狀況中，我們應有一個步驟，應有一個緩急之分。照現在的世界狀況說，我們應該先一致對英，我們先要打倒英國帝國主義者。爲什麼先要打倒英帝國主義者呢？決不只是爲了沙面的第一顆彈是英國人放的，而且被殺最多；也不是爲上海南京路上我們同胞們的血，也是從英國帝國主義者的槍彈下面所流出來的，是另外還有更重大

▲第三篇（中國國民黨上海特別市黨部製）

（一）事由

上海五卅慘案發生後之第二十四日，卽民國十四年六月二十三日，廣州各界民衆爲援助滬案，特舉行大示威運動；先於東校場開羣衆大會，會後卽列隊遊行。 這一日各界參加人數達五六萬，遊行時都手執紙旗，上書各種標語，沿途散發傳單。 由東校場出發，浩浩蕩蕩，所過街道歷一小時許。 航空局飛機亦凌空散發傳單，表示羣情一致。 沿途雖高呼口號，然謹守紀律和秩序，絕無暴動行爲。 詎沙面英領事，居心險惡，事前高築沙包，密佈兵艦，爲槍殺之預備。 至下午二時四十分，各界遊行隊將抵西橋口之時，沙面沿岸英兵卽匍伏沙包內，突發機關槍，對游行羣衆掃射，同時白鵝潭及沙基口之英法葡國兵艦亦紛紛放機關砲大砲助擊，彈如雨下。一時游行隊死者百餘人，途人聯帶被害者亦數十人，傷者不計其數。 穿腸破腦者有之，斷顱折骨者有之，血肉狼藉，慘不忍覩！當時秩序大亂，悲呼之聲，惻不忍聞，直至下午五時半，英兵始停止開槍。 故沙基慘案情形實較五卅慘案爲嚴重。

（二）宣傳要點

一，英帝國主義者見中國近年來國民革命運動發展得很快，深怕他的遠東利益發生危險，尤其怕影響到他的遠東侵略之根基地—印度—也有同樣的國民革命運動發生，所以他不得不把他兇惡的本來面目，顯露給我們看，妄想用武力來制止我們的革命運動，所以五卅後，不斷地在各處實行野蠻的屠殺行爲，而發生這次沙基大慘殺！

二，沙基慘案，當然不是偶然發生的，也決不是廣州局部的問題，沙基慘案完全是英帝國主義，屠殺中國民衆，壓迫中國國民革命運動，繼續五卅而起的，對中國全民族示威的又一表示。 我們應當認清楚，英帝國主義是許多帝國主義的首領，英帝國主義是壓迫中國民族最早而且是最兇惡的。 英帝國主義決不願自動的對中國讓步，除非中國國民革命運動，漸漸地發展，使得他們在中國的利益，將生動搖，這可說不能不自動的對中國讓步。

三，五卅慘案和沙基慘案在中國民族解放運動史上有重大的意義

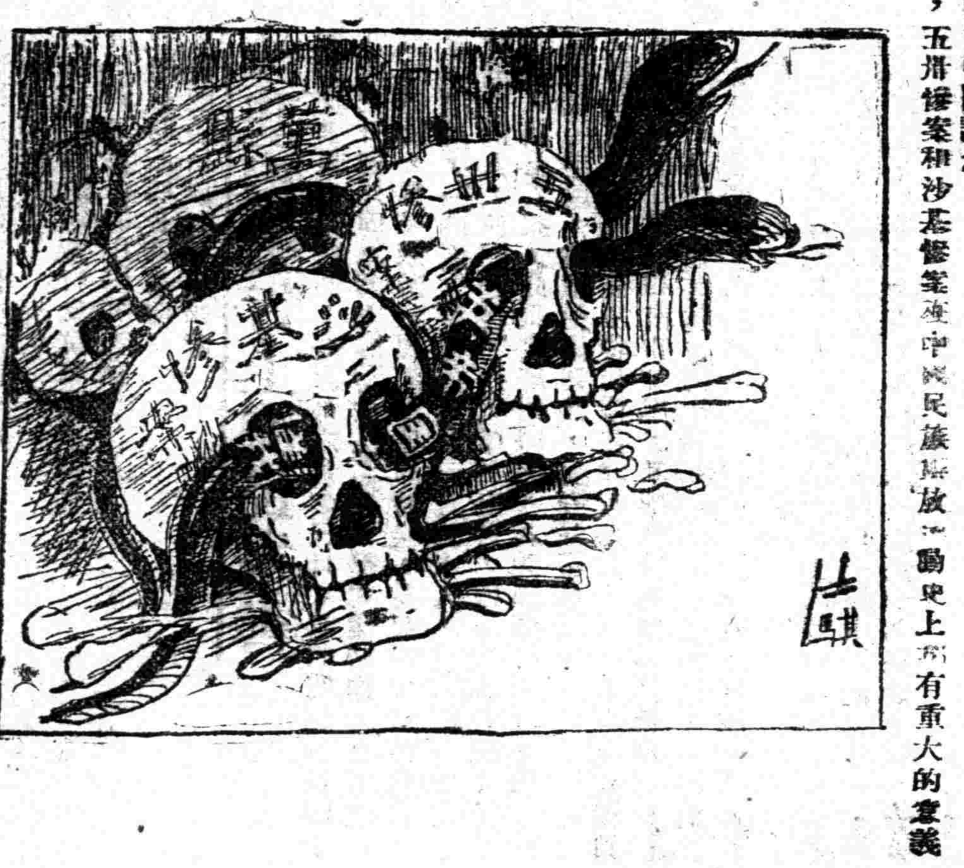

。我們紀念此兩種慘案，應當有繼承爲此兩種慘案而犧牲的諸烈士之遺志，繼續他們大無畏的精神來反抗帝國主義，我們非但要在文字上或口頭反抗帝國主義，我們并且要有決心在行動上來實地反抗帝國主義！

帝國主義種種的侵略，弄到民窮財盡，國勢阽危，我們由這次「沙基」及其他慘案的教訓：知道不平等條約如不能取消，則不但我們民族，無從解放，而我們中國人的生命，日日在死的恐怖中。所以取消不平等條約，爲我民族的生存的問題，即爲反抗帝國主義的中心問題。所謂不平等條約者，是片面無理的，被武力壓迫而締結的，私人締結的，早已無存在的價值，所以我們應努力遵照我們總理遺囑廢除不平等條約主張，以求於最短期間實現。

五 （沙基）慘案與中國國民革命

壓迫力愈大，則反抗力愈強，這是物理的公例，「五卅」慘案發生後，全國民衆都興奮起來，恢復民族自覺性，下決心反抗帝國主義，而「沙基」慘案繼起後，全國民衆更激勵其熱情，堅定其心志，而死力反抗帝國主義。故在歷次慘案中，帝國主義雖然屠殺了千百多個中國人，都因爲我們的反抗運動，使其在中國的經濟生命根本動搖，尤其是「沙基」慘案，香港大罷工，使英國帝國主義在東亞所經營的根據地——繁盛迫人的香港，頓變成荒蕪孤島，而受莫大的損失，他們更愈弄愈兇，嗾使其工具，張吳等軍閥大聯結，幫助孫傳芳陳炯明等，出其死力，以撲滅廣東革命政府，當時廣東革命政府的存亡，是關係中國國民革命的存亡問題，即是中國全民族的存亡問題。因此猛促我們廣東革命軍，革命民衆的努力，于最短期間，肅清盤據廣東內地反動勢力，而奠定國民政府鞏固革命基礎，更自去年出師北伐，直接與吳孫等軍閥拚命，間接即是英帝國主義拚命，以得到今日革命勢力，奠定東南，而將解決西北，以統一中國，所以這種偉大的成功，可以說是「沙基」慘案促成的，革命烈士的熱血，決不是白白地空流的。

六 我們紀念「沙基」慘案中應有的努力

英國帝國主義，對待我中國是最兇蠻殘毒的，而是侵略我中國的禍首，日本帝國主義，對待我中國是最狡險巧毒的，而是侵略我中國的罪魁；這是由事實上證明的，乃他們現在更聯合戰線向我中國加緊進攻；所謂「恢復英日聯盟」者，就是他們進攻中國的先着。現在日本帝國主義以我北伐軍克復徐州，直迫津濟，奉魯軍閥，將根本消滅的時候，竟不顧國際公法，藉口保護僑民，出兵山東，以維持張作霖等殘餘生命，而阻礙我國民革命軍的進行，而英帝國主義，更繼日本的後塵，出兵華北，以作日本帝國主義的聲威！英國帝國主義又乘國民革命基礎的廣東，出兵討伐湘贛其逆，後方稍爲空虛，於本月五日派兵艦驛便號，及火輪五艘，駛入廣東重要地的惠州；更在香港解散歷來反抗英帝國主義最能犧牲的先鋒隊，香港總工會，海員工會，日本帝國主義更在油頭慘殺工友，以爲英國帝國主義的吶喊；至其他數月來，江陰，秭歸，惠陽等慘案，更不待言。而武漢的狠毒共產黨乘時獻媚於英日帝國主義，捧送漢口特別區與英帝國主義，讓送特別權利與日本帝國主義，以冀其垂憐而延長其殘命，是今日民族革命已到了一個最嚴重的時期；中國民族生存的與否，全視我們最後的努力，我們在今日「沙基」慘案紀念中，當要繼續「沙基」死難諸烈士的大無畏精神，繼續拚命北伐，以打倒英日帝國主義走狗——奉魯軍閥，及獻媚英日帝國主義，甘爲英日帝國主義新走狗的武漢共產黨；進而打倒英日帝國主義，廢除一切不平等條約，同時援助香港反抗帝國主義的工友，反對帝國主義，用兵艦侵略廣東惠州。

七 我們在今日熱烈紀念當中·我們當高呼

繼續「沙基」死難烈士的大無畏精神！
擁護國民革命軍繼續北伐！
打倒英日帝國主義的工具——奉魯軍閥！
打倒獻媚英日帝國主義的武漢共產黨！
反對日英帝國主義出兵華北！
反對英日帝國主義用兵艦侵略廣東，
打倒一切帝國主義
取消一切不平等條約！
完成偉大的國民革命！
建設獨立自由的中華民國！

的原因。戴季陶先生，他所著的「中國獨立運動的基點」上有一段講得很明白，說得很透徹。現在把他所講的錄在下面：

『同時更應使國民認識英國是世界帝國主義的霸王，好像六王畢的秦帝國一樣。而在東方，英國尤其是唯一的強權者。全東方的民族，有百分之九十，是在英國的壓制之下。所以我們反帝國主義的行動，要認定第一個目標就是英國。如果在行動上把一切帝國主義的國家，混成一氣看，這就是事實上放鬆了英國。同時使中國國民，只有籠統的觀念，沒有具體的認識，而且行動上，失却集中的力量。我們在國民的行動上，所以要以全力集中於對英一點的原故。我們先要看見現在全世界的一切政治的運動，都是向着準備世界第二次大戰的道路上走。而英國反動政府的新政策，所以向東方猛力進攻，也是爲此。在這一個大戰之前，我們中國國民所應該準備的有兩點：一個是聯合受國際聯盟——以英國爲盟主國際聯盟壓伏的各國民族。如奧國，土耳其。一個是聯合東方受帝國主義壓迫的民族。如印度，波斯，阿富汗，南洋諸民族，高麗民族等掀起一致結合的反帝國主義運動。』

我們既明白了應該先對英帝國主義者，我們應該怎樣做呢？一面固應積極準備，振作我們的精神，鍛鍊我們的身體，以備將來對英宣戰。一面又須作普遍的宣傳工作，務使婦孺咸知帝國主義的兇惡，尤其是英國帝國主義者，是和我們有「不共戴天之仇」，必須報得此仇，方算是一個堂堂的中華民國。而目前我們最重要的工作，就是對英的不合作運動，對英經濟絕交。這三種工作——準備，宣傳，不合作——如能堅持不屈，始終不渝，我中華民族必能有光大之一日，帝國主義者決無在和平之人類中有立足之餘地，而被難諸烈士之冤魂，亦得有見青天白日之時也。否則，珠江岸上諸烈士之英魂，必隨珠江而東流，永沉海底，無清白之日矣。而吾中華民族，也不得百年之後，地球雖大，恐無生存之餘地了！茲再錄戴季陶先生之對英經濟絕交之辦法於後，作吾文之結束，願吾全體同胞，以「臥薪嘗胆」之精神，大家結合在青天白日之下，努力國民革命，以達中國之自由平等也。

永久繼續經濟的排英運動，具體說來還有四點：

一，對英的非買非賣同盟，就是不買英國的貨物，不供給原料品與英國。

二，對於英國在中國沿海及長江內河的輪船，絕對的抵制，不乘船，不載貨。中國的工人，在船上和碼頭上全體不爲他服務。

三，對於英國銀行不使用他的紙幣，全部一致提出存款，凡是中國人，永遠不合做往來。對於英國的保險業，無論是水火人壽，凡是中國的產業一律退保。

四，對於英國在中國的一切工商業，中國的職員及工人，一律停止服務。

爲實行上列四款策略，應該由各職業團體聯合，組織一個專門的機關，作下列三項任務，

一，調查前四項事實，編制表册，印刷定期不定期刊物。

二，對於由英國商店工廠退出之工人，作救濟和職業介紹，并防止其他商人及工人作失業補充的行爲。

三，調查不實行上列四項的商店商人，以社會的實力，加以制裁。

沙基慘案宣傳大綱

▲第一篇

（中國國民黨中央宣傳部駐滬辦事處製）

一、沙基慘案的開始
二、英帝國主義的毒手
三、慘案發生後所得之教訓
四、吾人今後之努力
五、口號

（一）

不幸的五卅事件發生以後，全國民衆，悲憤之餘，一致起來援助，

廣州政府暨人民隨卽響應，香港沙面先後罷工，全港華工對港政府；提出要求條件六條，內容俱屬合理。沙面外人當局，不但不知悔悟，反而布電網堆沙包，調軍艦駛入華界，對我們耀武揚威，以是粵中人士益形憤慨！廣州民衆組織各界對外協會，努力進行反帝國主義運動，於六月二十三日舉行市民大會，並巡行示威，開會時秩序異常嚴肅。午後一時半出發，巡行，先爲工人，次爲農民，又次爲學生，更次爲商民，殿以黨軍及湘粵各隊。巡行者均手執紙旗並無其他武品。巡行隊由惠愛路轉永漢路，出南堤至西濠口，沿途高呼口號，謹守文明秩序，下午二時行至西堤沙基口直過東橋及沙基馬路一帶秩序整齊，詎意空前未有之慘案，竟因此而演成！

(二)

陰沈昏黑的天氣底下滿腔熱血之廣州民衆，抱着悲傷的情緒，整齊嚴肅巡行示威，於六月二十三日下午二時四十分鐘，前隊巳轉入內街，後隊行至沙基西橋口，英帝國主義者便開槍向我們手無寸鐵的巡行隊開始轟擊，嶺南教員區勵周及學生許學章首先被難，隨後死傷者達數十人，有學生裝者，有平民裝者，有軍人裝者，流血徧地，屍體堆積，檢查傷口，有入口小而出口大者，有出入口深闊約數寸者，間有盈尺者，此等彈子，炸力殊大，以之獵獸，猶有未忍，滅絕人道之英帝國主義者竟施之於吾同胞，是而可忍，孰不可忍？同胞！同胞！彼英寮目中，寧復假我中華民族以些須餘地耶？

(三)

慘案發生以後，英帝國主義不知悔禍，依然倒行逆施，沙面之英領事，竟曚著良心，用盡惡計，誘惑法葡諸領事；法葡諸領事亦竟不明事理，盡入英帝國主義者之彀中，於是英帝國主義益橫行無忌，沙面英法當局，節節備戰，頻向各該本國調艦前來，有十一艘之多，時時密放冷槍，射入華界沙基境地，更將沙面完全封鎖，卽隄岸亦概不准吾艇駛過和灣泊。宜賓奪主，蠻橫無理，莫此爲甚，屠殺吾同胞，封鎖吾領土，此種教訓，痛刺吾國民衆之肺腑，雖死難忘其慘厲！

(四)

既往之陳跡，已示吾人以絕大的激刺，死者已矣，夫復何言？未死者應作若何觀念？既自爲堂堂正正之中華民國，決不願自甘暴棄，墮入深淵而不自拔！際此我國民革命軍掃蕩南北，肅清國內一切反革命分子，我們革命民衆應大澈大悟認清途徑，放遠眼光，苦其心志，勞其筋骨，一致趨向我們敵人的方面，決一死戰，誓必廢除不平等條約，吾中國躋於國際平等的地位，務使帝國主義在中國一切的勢力消滅淨盡。

(五)

現在我們共同高呼口號：

一、反對帝國主義在華的侵略！
二、打倒侵略中國的禍首英帝國主義！
三、廢除不平等的條約！
四、收回領土及關稅自主權！
五、實行對英經濟絕交！
六、撤除駐華外兵外艦！
七、爲沙基慘案殉難烈士復仇！
八、實行三民主義完成國民革命！

▲第二篇

(國民革命軍第二路總指揮部政治部宣傳部製)

一 「沙基」慘案紀念的意義

繼佔我國民族革命最悲慘最沈痛的「五卅」慘案而起的「沙基」慘案，不覺又是二週年了！

二年前的今天——十四年六月廿三日，廣州各階級民衆，爲伸公理正義，爭民族生存，以援助「五卅」慘案，而演出比「五卅」慘案更慘的「沙基」慘案；與「五卅」慘案一樣爲關係中國全民族生存的重大事情，而不是廣州一部的事情。我們在今日紀念中，回想當時站在革命戰場上的民族爭生存而忘去生死的羣衆，被沙面英法等帝國主義，用機槍毒彈掃射，以致屍首枕藉，血肉橫飛的慘狀，和這種戴天深仇，忍辱至今，尙未能報復，不禁生出無限的悲痛與慚愧！但是一轉想到由這次「沙基」慘案的發生，猛促廣東革命勢力的大聯結，國民革命軍將士的奮勇努力，而得到今日北伐軍長足的勝利，國民革命快要成功，我們又不能不爲之興奮欣躍！而鼓起無限的革命勇氣，振起無限的革命精神，以努力我們革命工作，求達到民族的解放，而安慰死難諸烈士於地下。

二 「沙基」慘案發生的原因

「五卅」慘案發生的必然原因；就是我國民族革命高潮的暴漲，我國民族革命，與帝國主義的利害，是處絕對相反的地位。我國民族革命運動的發展，卽是帝國主義的在中國特殊利益的根本動搖；因此帝國主義對我國民族運動的發展，因而不得不驚駭失措！由驚駭而深起嫉惡，因嫉惡而施用其兇毒的殘毒政策，這是「五卅」等每次慘案發生的必然原因，「沙基」慘案當然是這樣的。不過「沙基」慘案，除了上面的共同的必然原因之外，更有一種特殊的原因，誰也知道的，廣東是中國革命的策源地，西南的首要區，以地理上的關係，受帝國主義種種的侵略，較他省爲最早而最烈，人民痛恨帝國主義的心理，也因而較他省爲最深而最熱。英國帝國主義等，歷次嗾使其工具——直奉軍閥等以發作變亂，羣陷中國於滅亡而遂其併吞的野心；因爲我們的總理以廣東爲根據地，領導南方革命勢力，爲不斷地的反抗，而保留中華民族的一線生機；予英帝國主義等以間接直接的重大打擊，以致英帝國主義其平日視廣東革命勢力爲眼中釘。更自我國民黨改組以後，革命勢力，像飛箭一般的發展，打倒帝國主義，廢除不平等條約的呼聲，由廣東而震動全國民衆，使密邇廣東的香港英帝國主義日在驚駭中過活，因此英帝國主義，更不能不積心處慮，以狠毒的手段，來對付廣東的革命勢力。因而有「六二三」的沙基慘案，我們便可以認定沙基慘案，是我國民黨革命勢力發展的必然結果。我們試看當時發生的經過，便可以明白了！

三、「沙基」慘案發生的經過

自「五卅」慘案發生後，全國民衆，紛紛起而援助，作擴大的反抗帝國主義運動，在國民黨領導下的廣東，本來是反抗帝國主義的大本營，必更有熱烈的，有效能的反抗，而足以牽動誑全國，全世界的反帝運動。英法等帝國主義，是很聰明的先料及此，想用狠靈敏的手段先發制人，就嗾使其工具楊劉等軍閥在廣州叛變起來，同時幷嗾使陳炯明等再由東江作亂，唐繼堯等由外省打來，以冀根本將廣東革命勢力撲滅。果然，廣東各階級民衆得到「五卅」的噩耗後，異常憤激，而我國民革命軍與民衆拚命努力的結果，不出一星期間——六月初七八至十三日(?)將久盤據廣州惡勢力最兇猛楊劉等打倒，遂得于二年前的今天，而舉行二十餘萬革命民衆援助「五卅」的示威遊行大會，乃英法等帝國主義，預先在沙面租界佈滿沙堆，安置槍砲密集兵艦，以待時行刑，我赤手空拳的遊行羣衆，由東校場出發，經過沙基馬路，英法帝國主義，卽開槍掃射，像狂風掃葉般忽然而至，一時血濺肉飛，驚心慘目，充滿死的恐慌，卒由在後隊的黃埔學生趨前抵抗，得以停止，而當場死者六十七八，重傷者二百多人，沈溺不知下落，受傷回家就斃者無數，英帝國主義等反誣說釁由我起，各有應得，試問當時我們如欲先起釁，何以將手無寸鐵的羣衆前列，作無謂的犧牲？沙面先時佈滿沙堆，關起鐵柵，安置砲槍，是不是英帝國主義事前巳預備實施其兇蠻殘毒的手段？這是他們不敢強行誣辯的。而當時慘死羣衆，多半是中帝國主義平日所用以射擊猛獸的最毒槍彈，可見他們對待我中國人，簡直當爲非洲南洋等處未開化的蠻人生番一般。英帝國主義平日所謂和平，仁慈的假面具，他們自己便抓破出來了，使全國民族，世界民族都有深深的認識，所以民族革命運動，更因此而澎湃了。

四 沙基慘案與不平等條約

自「五卅」慘案，至「沙基」慘案前後連三接四的發生許多慘案，在帝國主義方面，以爲槍殺一千幾百個中國人，值得算什麼希奇的一回事，他們得以來中國實施其野蠻的殘殺政策，像「沙基」慘案中，英法帝國主義在沙基對面的沙面「租界」，防佈槍殺我羣衆，是因沙面是他們的租界，他們又能夠將軍艦開駛於白鵝潭，橫衝直撞是靠恃有航行權，這種種是由不平等條約而來，我國自鴉片戰爭開始與英帝國主義訂下南京條約以後，各國帝國主義羣起訂下種種不平等條約，以致我國數十年來受